

Serviço Público Federal

UNIVERSIDADE FEDERAL DE ALAGOAS

CONCURSO PÚBLICO 2014

PROVA TIPO

2

Cargo de Nível Superior:

PSICÓLOGO CLÍNICO

Provas de Português, Raciocínio Lógico,
Noções de Administração Pública e Conhecimentos Específicos

2014

CADERNO DE QUESTÕES

INSTRUÇÕES GERAIS

1. Este **Caderno de Questões** somente deverá ser aberto quando for autorizado pelo Fiscal.
2. **Antes de iniciar** a prova, **confira** se o **tipo** da prova do **Caderno de Questões** é o mesmo da **etiqueta da banca** e da **Folha de Respostas** de questões objetivas.
3. Ao ser autorizado o início da prova, verifique se a numeração das questões e a paginação estão corretas. Verifique também se contém **80 (oitenta)** questões objetivas com 5 (cinco) alternativas cada. Caso contrário, comunique imediatamente ao Fiscal.
4. O tempo disponível para esta prova é de **quatro horas**. Faça-a com tranquilidade, mas **controle seu tempo**. Esse **tempo** inclui a marcação da **Folha de Respostas** de questões objetivas.
5. Você somente poderá sair em definitivo do Local de Prova depois de decorridas **três horas** do início da aplicação.
6. Na **Folha de Respostas** de questões objetivas, confira seu **nome, número do seu documento de identificação, tipo de prova e cargo escolhido**.
7. Em hipótese alguma lhe será concedida outra **Folha de Respostas** de questões objetivas.
8. Preencha a **Folha de Respostas** de questões objetivas utilizando caneta esferográfica de tinta azul ou preta. Na **Folha de Respostas** de questões objetivas, preencha completamente o círculo correspondente à alternativa escolhida, conforme modelo:

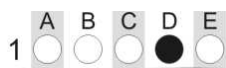

9. Será atribuído o valor ZERO à questão que contenha na **Folha de Respostas** de questões objetivas: dupla marcação, marcação rasurada, emendada ou com "X", não preenchida totalmente ou que não tenha sido transcrita.
10. A correção da prova objetiva será efetuada de forma eletrônica, considerando-se apenas o conteúdo da **Folha de Respostas** de questões objetivas.
11. Caso a Comissão julgue uma questão como sendo nula, os pontos serão atribuídos a todos os candidatos.
12. Não será permitida qualquer espécie de consulta.
13. Ao terminar a prova, **devolva** ao **Fiscal** de Sala este **Caderno de Questões**, juntamente com a **Folha de Respostas** de questões objetivas, e **assine a Lista de Presença**.
14. Na sala que apresentar apenas 1 (um) Fiscal, os 3 (três) últimos candidatos somente poderão ausentar-se da sala juntos, após a **assinatura da Ata de Encerramento** de provas.
15. **Assine** neste Caderno de Questões e **coloque** o número do seu documento de identificação (RG, CNH etc.).

Nº do doc. de identificação (RG, CNH etc.):

Assinatura do(a) candidato(a):

Universidade
Federal de Alagoas
(Edital nº 026/2014)



PORTUGUÊS

A questão 1 refere-se ao texto abaixo.

Globalmente, apenas um décimo das lavouras do mundo inclui plantas geneticamente modificadas. Apenas quatro países – Estados Unidos, Canadá, Brasil e Argentina – cultivam 90% de todos os transgênicos do planeta. Outros países latino-americanos estão se afastando dessas plantas e até nos EUA as vozes que condenam os alimentos transgênicos estão se tornando mais fortes.

SCIENTIFIC AMERICAN, out. 2013, p. 76.

1. Em síntese, o texto evidencia

- A) concepções favoráveis ao cultivo de plantas transgênicas.
- B) a importância do consumo de alimentos transgênicos no mundo.
- C) a forma como as lavouras geneticamente modificadas são cultivadas.
- D) uma concepção panorâmica acerca do cultivo de lavouras transgênicas.
- E) o conceito de alimentos geneticamente modificados.

A questão 2 refere-se ao texto abaixo.

Daí a alguns meses, João Romão, depois de tentar um derradeiro esforço para conseguir algumas braças do quintal do vizinho, resolveu principiar as obras da estalagem.

[...]

Desde que a febre de possuir se apoderou dele totalmente, todos os seus atos, todos, fosse o mais simples, visavam um interesse pecuniário. Só tinha uma preocupação: aumentar os bens. Das suas hortas recolhia para si e para a companheira os piores legumes, aqueles que, por maus, ninguém compraria; as suas galinhas produziam muito e ele não comia um ovo [...]

AZEVEDO, Aluísio de. *O cortiço*. 3ªed. São Paulo: M. Claret, 2009.

2. Qual a função do pronome pessoal “ele”, juntamente com a repetição dos pronomes possessivos “seus” e “suas” ao longo do trecho acima?

- A) Dar a ideia de posse.
- B) Diferenciar singular e plural.
- C) Evitar repetição desnecessária.
- D) Reforçar o valor das ações.
- E) Explicitar o sexo da personagem.

A questão 3 refere-se ao trecho abaixo.

Um dia você se olhará no espelho e terá uma revelação estarrecedora. Sua mulher está dormindo com outro homem! Depois descobrirá que o que se vê no espelho não é outro, é você mesmo.

VERÍSSIMO, Luís Fernando. *Gazeta de Alagoas*, 30 mar. 2014.

3. As duas inserções da palavra “se” no fragmento classificam-se, respectivamente, como

- A) pronome reflexivo – partícula apassivadora.
- B) partícula apassivadora – conjunção integrante.
- C) partícula expletiva – pronome apassivador.
- D) índice de indeterminação do sujeito – pronome apassivador.
- E) pronome reflexivo – índice de indeterminação do sujeito.

A questão 4 refere-se ao texto abaixo.

Empregos à vista

Em Maragojipe, no Recôncavo Baiano, os primeiros colonizadores portugueses decidiram fixar residência às margens do Rio Paraguaçu devido à facilidade de atracar navios de grande calado e à abundância de madeira de lei para a manutenção das embarcações. Cinco séculos depois, a indústria naval mais uma vez define o destino da cidade. Há dois anos teve início a construção do Estaleiro Enseada do Paraguaçu, uma sociedade entre as construtoras Odebrecht, OAS, UTC e a japonesa Kawasaki. A obra emprega 7217 pessoas.

“Fiquei desempregada em Salvador e vim para Maragojipe em 2008 para trabalhar no Estaleiro de São Roque, já pensando num futuro emprego na Enseada do Paraguaçu”, conta a supervisora de refeitório ALICE VITÓRIA DUARTE, de 45 anos, que foi promovida no ano passado e hoje recebe 6200 reais, o maior salário de sua carreira. Alice está pagando um curso técnico para o filho em Salvador para que ele também possa trabalhar no estaleiro. Nos próximos meses, mais vagas qualificadas serão criadas à medida que ocorre a transição da fase de obras para a de operação do estaleiro, que começará a produzir a primeira sonda de petróleo neste ano. O polo industrial que se formará no entorno, com investimentos de 1,5 milhões de reais, vai empregar cerca de 4000 pessoas, das quais pelo menos 1000 com salário superior a 5000 reais.

VEJA. São Paulo: Abril, n. 9, fev. 2014.

4. Dadas as afirmativas a respeito dos aspectos gramaticais encontrados no texto,

- I. Em: “Em Maragojipe, no Recôncavo Baiano,” (1º parágrafo), justifica-se o emprego das vírgulas por haver expressões com valor explicativo.
- II. Na expressão “às margens do Rio” (1º parágrafo), o acento grave foi empregado em desacordo com a norma culta. Caso análogo acontece em “à facilidade de” (1º parágrafo).
- III. Na oração “Há dois anos” (1º parágrafo), é possível substituir o verbo “Há” por “Devem haver” sem prejuízo da correção gramatical e do significado contextual.
- IV. Em: “[...] e hoje recebe 6200 reais, o maior salário de sua carreira [...]” (2º parágrafo), justifica-se a vírgula por haver o emprego de um aposto.

verifica-se que está(ao) correta(s)

- A) I, II, III e IV.
- B) II e III, apenas.
- C) I e II, apenas.
- D) IV, apenas.
- E) III, apenas.

A questão 5 refere-se ao fragmento abaixo.

Uma sede horrível queimava-lhe a garganta. Procurou ver as pernas e não as distinguiu: um nevoeiro impedia-lhe a visão.

RAMOS, Graciliano. *Vidas secas*. Rio de Janeiro: Record, 2010.

5. Sintaticamente, o pronome “lhe” utilizado no trecho nas duas inserções é, respectivamente,

- A) adjunto adnominal – adjunto adnominal.
- B) adjunto adnominal – objeto indireto.
- C) objeto direto – objeto direto.
- D) objeto indireto – adjunto adnominal.
- E) objeto indireto – objeto indireto.

A questão 6 refere-se ao texto abaixo.

Steve Jobs, fundador da Apple, acreditava que seus produtos não eram para todos. Vendê-los mais caro fazia deles símbolo de status. Foi assim com o iPhone desde o lançamento, em 2007. A cada nova versão, o preço era mantido em torno de US\$ 600, enquanto o modelo anterior ficava mais barato. Muita coisa mudou desde então. Jobs não está mais no comando e a Apple perdeu mercado para o sistema Android, do Google, com vários modelos de baixo custo. Hoje o Android detém 79% das vendas, e o iPhone 14,2%.

ÉPOCA, 9 set. 2013, p. 67.

6. Analisando-se as ideias contidas no texto, conclui-se que

- A) o pensamento de Jobs sobre seus produtos era essencialmente mercadológico, desconsiderando inclusive os apelos sociais advindos do consumo.
- B) a liderança nas vendas do sistema Android é uma reconfiguração para o baixo custo e uma redefinição dos conceitos de *status* e de consumo, baseada também nas ideias de Jobs.
- C) a estratégia de *marketing* da Apple, quando fundamentada por Jobs, rebuscava principalmente um dos significados de *status* que se baseia no custo mais alto do produto.
- D) a estratégia de *marketing* da Apple foi mantida também pelas concepções de mercado do sistema Android.
- E) a concepção de *marketing* da Apple estava fundamentada na possibilidade de os produtos do sistema Android tomarem a liderança de vendas.

A questão 7 refere-se ao texto abaixo.

Embora não houvesse transcorrido, desde que apagamos as luzes, muito mais do que uma hora, eu já me sentia como se a noite inteira tivesse passado, e como se em breve a luz do sol viesse de novo nos despertar e cobrir a cidade.

DOYLE, Arthur Conan. A sociedade dos ruivos. In: *Quatro Contos*, Sol, São Paulo, 2006.

7. A oração que introduz esse parágrafo, em relação ao restante do texto, é uma oração subordinada adverbial

- A) final.
- B) concessiva.
- C) consecutiva.
- D) condicional.
- E) causal.

A questão 8 refere-se ao texto abaixo.

Nunca fiz análise na vida, respondendo antecipadamente a uma pergunta que ouço com frequência. Digo brincando, como defesa técnica, que se fizesse análise correria o risco de ser curado e, então, adeus, escritor.

TEZZA, Cristovão. *O espírito da prosa*. Rio de Janeiro: Record, 2012.

8. Para o autor, a expressão “adeus, escritor” chama a atenção para a seguinte premissa:

- A) todo escritor deve fazer análise.
- B) análise é alguma coisa irrelevante para quem precisa.
- C) os escritores desajustados fazem análise.
- D) o ofício de escrever é inerente à ação de fazer análise.
- E) estando curado, anula-se o escritor.

A questão 9 refere-se ao texto abaixo.

Existirá
Em todo porto tremulará
A velha bandeira da vida
Acenderá
Todo farol iluminará
Uma ponta de esperança

A Cura – Lulu Santos.

9. Na letra da música apresentada acima, a expressão “Em todo porto” é classificada como

- A) período simples.
- B) predicado verbal.
- C) termo integrante da oração.
- D) termo essencial da oração.
- E) adjunto adverbial de lugar.

A questão 10 refere-se ao fragmento abaixo.

O tempo é isto: o poder que faz com que as coisas que existem deixem de existir para que outras, que não existiam, venham a existir.

ALVES, Rubem. *Quando eu era menino*. Papirus, 2003.

10. Considerando os tempos e a concordância, os verbos sublinhados podem ser substituídos por “haver” e obtém-se a seguinte forma correta:

- A) há – havia.
- B) há – haviam.
- C) havia – haviam.
- D) há – há.
- E) haviam – haviam.

A questão 11 refere-se ao texto abaixo.

A rapidez dá o tom da comunicação de hoje. As mensagens de texto são curtas e os posts do Twitter, ainda menores ainda, com apenas 140 caracteres. A linguagem é simplificada, recheada de abreviações. Assim, é cada vez mais difícil que pessoas consigam foco e concentração para envolver-se com um livro de 200, 300 páginas, muito menos para discuti-lo depois. Até as conversas longas estão ameaçadas de extinção, assim como nossa capacidade de argumentação.

CLÁUDIA, mar. 2014, p. 137.

11. Em essência, o texto

- A) conceitua as mensagens abreviadas nas comunicações digitais e nas comunicações face a face.
- B) aborda o caráter imediatista das formas de convivência num mundo cada vez mais conectado e, ao mesmo tempo, distanciado.
- C) evidencia um possível estado precário na capacidade de concentração num mundo dominado por abreviações.
- D) mostra a constituição ideológica das novas formas de comunicação.
- E) fala da necessidade de comunicação no mundo que clama pela rapidez e por formas de vida mais simplificadas.



A questão 12 refere-se ao poema abaixo.

Vamos, não chores...
A infância está perdida.
A mocidade está perdida.
Porém a vida não se perdeu.

ANDRADE, Carlos Drummond de. *A rosa do povo*. Rio de Janeiro: Record, 1991.

12. Considerando a estrutura semântica, o último verso

- A) expressa uma relação circunstancial de consequência.
- B) é considerado uma causa.
- C) apresenta uma ideia de adição.
- D) estabelece adversidade em relação aos demais.
- E) é uma explicação aos demais.

13. Dadas as frases seguintes,

- I. Mesmo que o resultado não seja favorável, vou continuar insistindo na aprovação.
- II. Como havia dito na aula anterior, as questões da prova de português estão fáceis.
- III. O paciente prometeu reduzir o consumo de doces, de modo que hoje só comprou uma barrinha na cantina.

os termos em destaque são, respectivamente,

- A) conjunção adversativa, conjunção comparativa e conjunção consecutiva.
- B) conjunção concessiva, conjunção conformativa e conjunção consecutiva.
- C) conjunção causal, conjunção proporcional e conjunção integrante.
- D) conjunção integrante, conjunção alternativa e conjunção concessiva.
- E) conjunção explicativa, conjunção consecutiva e conjunção conformativa.

A questão 14 refere-se ao texto abaixo.

O velho galo ia ponderar filosoficamente que galo é galo e galinha é galinha e que cada ser tem sua função específica na vida, quando a cozinheira, sorratamente, passou a mão no pescoço da dodivanas e saiu com ela esperneando, dizendo bem alto: “A patroa tem razão: galinha que não choca nem põe ovo só serve mesmo é pra panela.

FERNANDES, Millor. *Fábulas fabulosas*, 4. ed. São Paulo: Círculo do Livro, 1975.

14. Os elementos coesivos “que”, “quando”, “e” e “nem”, no texto acima, exercem, respectivamente, a função de

- A) conjunção subordinativa integrante, conjunção subordinativa temporal, preposição e conjunção coordenativa aditiva.
- B) pronome relativo, conjunção subordinativa temporal, conjunção coordenativa aditiva e conjunção coordenativa aditiva.
- C) conjunção subordinativa integrante, conjunção subordinativa temporal, conjunção coordenativa aditiva e conjunção coordenativa adversativa.
- D) conjunção subordinativa integrante, conjunção subordinativa temporal, conjunção coordenativa aditiva e conjunção coordenativa aditiva.
- E) pronome relativo, conjunção subordinativa temporal, preposição e conjunção coordenativa aditiva.

A questão 15 refere-se aos textos abaixo.

Texto I

E, se o teu olho te escandalizar, arranca-o, e atira-o para longe de ti.

Mateus 18:9ª - Bíblia.

Texto II

Basta pensar que a língua brasileira é outra. Uma pequena mostra de erros de redação coletados na imprensa revela que o português aqui transformou-se num vernáculo sem lógica nem regras.

FELINTO, M. Folha de S. Paulo. In: BAGNO, M. *Ensino de português: do preconceito linguístico à pesquisa da língua*. Boletim da ABRALIN. Brasília, n. 25, 2000. p. 3.

Texto III

Sempre me perguntam onde se fala o melhor português. Só pode ser em Portugal.

DUARTE, S. N. Jornal do Brasil. In: BAGNO, M. *Ensino de português: do preconceito linguístico à pesquisa da língua*. Boletim da ABRALIN. Brasília, n. 25, 2000. p. 3.

15. Nos três textos a partícula “se” exerce, respectivamente, a função de

- A) conjunção subordinativa integrante, índice de indeterminação do sujeito e pronome reflexivo.
- B) conjunção subordinativa integrante, pronome reflexivo e índice de indeterminação do sujeito.
- C) conjunção subordinativa condicional, pronome reflexivo e índice de indeterminação do sujeito.
- D) conjunção subordinativa integrante, índice de indeterminação do sujeito e partícula apassivadora.
- E) conjunção subordinativa condicional, parte integrante do verbo e partícula apassivadora.

A questão 16 refere-se ao trecho abaixo.

O corpo a morte leva.
A voz some na brisa.
A dor sobe pras trevas.
O nome a obra imortaliza
A morte benze o espírito
A brisa traz a música

NOGUEIRA, João. *Clube do Samba*. Polydor, 1979.

16. Sobre a estrofe, é correto afirmar:

- A) todos os termos que iniciam cada verso é sujeito simples.
- B) os termos “a dor” e “a brisa” são complementos verbais.
- C) no último verso, o termo “a música” é objeto indireto.
- D) o termo “o nome” é sujeito simples.
- E) no primeiro verso, o termo que inicia a frase é complemento verbal.

A questão 17 refere-se ao texto abaixo.

Meu ideal seria escrever uma história tão engraçada que aquela moça que está doente naquela casa cinzenta quando lesse minha história no jornal risse, risse tanto que chegasse a chorar e dissesse – ai meu Deus, que história mais engraçada!

BRAGA, Rubem. *200 crônicas escolhidas*. Rio de Janeiro: Record, 2001.

17. O trecho “que chegasse a chorar” é considerado

- A) consequência do ato de sorrir.
- B) objetivo do autor ao escrever a história engraçada.
- C) finalidade do sorriso.
- D) satisfação da moça.
- E) causa da história engraçada.

A questão 18 refere-se ao texto abaixo.

Não se vá!
Eu já não posso suportar
Esta minha vida de amargura
Não se vá!
Estou partindo porque sei
Que você já não mais me ama...

Não se vá – Jane e Herondy.

18. Na letra da música de Jane e Herondy, o “se” da frase “não se vá” funciona como

- A) pronome reflexivo.
- B) parte integrante do verbo.
- C) índice de indeterminação do sujeito.
- D) conjunção subordinativa condicional.
- E) partícula expletiva.

A questão 19 refere-se ao trecho abaixo.

- Qual o bicho que anda com as patas?
- O pato.

<http://educamais.com/adivinhas-sobre-animais/>

19. A confusão na hora de responder a pergunta é gerada pela palavra “patas” e se justifica

- I. por ter gerado ambiguidade;
- II. pela polissemia da palavra;
- III. pela sinonímia da palavra;
- IV. pela homonímia da palavra.

Dos itens acima, verifica-se que está(ão) correto(s)

- A) I, II, III e IV.
- B) I, II e IV, apenas.
- C) I e II, apenas.
- D) IV, apenas.
- E) III, apenas.

A questão 20 refere-se ao fragmento abaixo.

Uma nesga de mar apenas
que os prédios que se erguiam
iam comendo pouco a pouco.
Aquela nesga de mar
que sobrara como uma relíquia
entre os blocos enormes de cimento,
tijolo e ferro

MACEDO, Maurício. *Fragmento*. Maceió: Catavento, 2007, p. 43.

20. O trecho sublinhado no poema apresenta um exemplo de

- A) catacrese.
- B) antítese.
- C) eufemismo.
- D) prosopopeia.
- E) metonímia.

RACIOCÍNIO LÓGICO**RASCUNHOS**

21. Considere o seguinte argumento:

Se Diana nada espera da vida, então ela não será decepcionada.
Diana nada espera da vida. Logo, Diana não será decepcionada.

Qual o nome da regra de inferência aplicada?

- A) Silogismo Disjuntivo
- B) Modus Ponens
- C) Modus Tollens
- D) Dilema Construtivo
- E) Silogismo Hipotético

22. Considere a assertiva: Se um apartamento está acima do quarto andar, então ele tem sacada.

Essa afirmativa pode ser deduzida, do ponto de vista lógico, de qual das alternativas abaixo?

- A) Todo apartamento acima do quarto andar tem sacada.
- B) Se um apartamento tem sacada, então ele está acima do quarto andar.
- C) Todas as sacadas somente são construídas para apartamentos acima do quarto andar.
- D) Sacadas não são construídas abaixo do quarto andar.
- E) Nenhum apartamento no quarto andar tem sacada.

23. Para a realização de uma avaliação, um professor disponibilizou 10 questões, devendo cada aluno escolher 4 delas. Considerando a possibilidade de escolhas de questões diferentes, de quantos modos um aluno pode fazer esta avaliação?

- A) 240
- B) 210
- C) 120
- D) 40
- E) 24

24. Trinta e cinco pessoas estão concorrendo a uma bolsa de estudos numa determinada área de pesquisa. Do total de candidatos, vinte possuem, no mínimo, sete anos de experiência na área; vinte e três possuem doutorado, e três têm menos que sete anos de experiência na área e não têm doutorado. Quantos concorrentes são doutores e possuem, no mínimo, sete anos de experiência na área?

- A) 22
- B) 21
- C) 18
- D) 15
- E) 11

25. Carla é médica ou Lúcia é psicóloga. Se Alceu é químico, então Bruno não é músico. Se Lúcia é psicóloga, então Bruno é músico. Alceu é químico. Logo,

- A) Bruno é músico e Carla é médica.
- B) Carla não é médica e Lúcia não é psicóloga.
- C) Alceu é químico e Bruno é músico.
- D) Carla é médica e Lúcia não é psicóloga.
- E) Lúcia é psicóloga ou Bruno é músico.



26. Se João é professor de Lógica, então tem uma turma de Introdução à Computação. Se um professor tem uma turma de Introdução à Computação, então ele tirará férias dobradas. Logo, se João é professor de Lógica, então tirará férias dobradas.

A regra de inferência utilizada neste argumento foi

- A) Modus Tollens.
- B) Silogismo Hipotético.
- C) Silogismo Disjuntivo.
- D) Dilema Construtivo.
- E) Modus Ponens.

27. Considere as seguintes premissas de um argumento:

Todos os alunos da Faculdade XYZ gostam de ler.

Todos aqueles que gostam de ler ou escrevem bem ou fazem bons discursos.

Aquiles é aluno da Faculdade XYZ e não escreve bem.

Dessas premissas, é correto afirmar que

- A) somente alunos da Faculdade XYZ gostam de ler.
- B) alunos da Faculdade XYZ não escrevem bem.
- C) alunos da Faculdade XYZ fazem bons discursos.
- D) Aquiles faz bons discursos.
- E) Aquiles não gosta de ler.

28. Se a afirmação "todos os professores de Lógica são milionários" é falsa, então é verdadeira a afirmação

- A) "nenhum professor de Lógica é milionário".
- B) "nenhum milionário é professor de Lógica".
- C) "pelo menos um milionário não é professor de Lógica".
- D) "pelo menos um professor de Lógica não é milionário".
- E) "todos aqueles que não são professores de Lógica não podem ser milionários".

29. Dados os seguintes argumentos,

I.

Premissa 1	$\sim P \vee Q$	"Não P ou Q"
Premissa 2	$\sim Q$	"Não Q"
Conclusão	$\sim P$	"Não P"

II.

Premissa 1	$P \rightarrow Q$	"P implica Q"
Premissa 2	$Q \rightarrow R$	"Q implica R"
Conclusão	$R \rightarrow P$	"R implica P"

III.

Premissa 1	$\sim P \vee Q$	"Não P ou Q"
Premissa 2	$\sim Q \vee R$	"Não Q ou R"
Conclusão	$\sim P \vee R$	"Não P ou R"

verifica-se que é(são) argumento(s) válido(s) ou tautologia(s)

- A) I, II e III.
- B) II e III, apenas.
- C) I e III, apenas.
- D) II, apenas.
- E) I, apenas.

30. Numa turma com 90% de homens, 15% dos alunos são casados. Se 10% dos homens são casados, o percentual de mulheres solteiras com relação ao total das mulheres da turma é de

- A) 60%.
- B) 50%.
- C) 30%.
- D) 20%.
- E) 10%.

RASCUNHOS



NOÇÕES DE ADMINISTRAÇÃO PÚBLICA

31. A aplicação de punição a estudantes de uma Universidade Federal por descumprirem as normas internas da instituição é manifestação típica do poder

- A) disciplinar.
- B) hierárquico.
- C) de polícia.
- D) normativo.
- E) regulamentar.

32. O gestor público pretende renovar um contrato de utilização de programas de informática. De acordo com a Lei nº 8.666, de 21 de junho de 1993, a duração desse contrato poderá estender-se, após o início de sua vigência, até o prazo máximo de

- A) 120 meses.
- B) 60 meses, prorrogáveis por mais 12 meses, desde que em caráter excepcional, devidamente justificado, e mediante autorização da autoridade superior.
- C) 60 meses.
- D) 48 meses.
- E) 12 meses.

33. O ato de um chefe de uma repartição que delega atribuições que não representem o poder decisório e nem a edição de atos de conteúdo normativo a um subordinado seu decorre do poder

- A) regulamentar.
- B) de polícia.
- C) hierárquico.
- D) normativo.
- E) disciplinar.

34. O modelo de Administração Pública gerencial não possui como característica:

- A) o controle de produtividade dos setores e dos servidores.
- B) uma maior descentralização administrativa, inclusive com o uso forte de parcerias com o setor privado.
- C) a Administração Pública voltada ao controle de resultados.
- D) a designação de parentes de 2º grau sem vínculo com a Administração Pública para atuarem como subordinados ao gestor nomeante na ocupação de cargos em comissão do baixo escalão.
- E) a eficiência como parâmetro.

35. O fornecimento de energia elétrica é classificado quanto à maneira como satisfaz o interesse geral e/ou quanto aos usuários como serviço público

- A) direto.
- B) *uti singuli*.
- C) próprio.
- D) essencial.
- E) *uti universi*.

36. Nos termos da Lei nº 8.666, de 21 de junho de 1993, a modalidade de licitação entre quaisquer interessados para escolha de trabalho técnico, científico ou artístico, mediante a instituição de prêmios ou remuneração aos vencedores, conforme critérios constantes de edital publicado na imprensa oficial com antecedência mínima de 45 (quarenta e cinco) dias é nominada de

- A) registro de preços.
- B) leilão.
- C) convite.
- D) concorrência.
- E) concurso.

37. Apresenta-se como caso típico do modelo de Administração Pública Patrimonialista:

- A) o inventário de todos os bens móveis e imóveis pertencentes à Administração Pública.
- B) a conduta do Administrador Público que prioriza na modalidade licitatória *convite* o envio de cartas-convite para empresas de parentes seus.
- C) a exigência de produtividade mínima por servidor.
- D) a existência de chefes e subordinados.
- E) a afixação de plaquetas em todos os bens da Administração Pública.

38. De acordo com a Lei nº 8.666, de 21 de junho de 1993, a variação do valor contratual para fazer face ao reajuste de preços previsto no próprio contrato, as atualizações, compensações ou penalizações financeiras decorrentes das condições de pagamento nele previstas, bem como o empenho de dotações orçamentárias suplementares até o limite do seu valor corrigido, não caracterizam alteração do contrato, podendo ser registrados

- A) pela emissão de ordem de serviço.
- B) pela entrega de carta convite.
- C) por ordem verbal.
- D) por simples apostila, dispensando a celebração de aditamento.
- E) pela celebração de termo aditivo.

39. Apesar de não previstos no *caput* do Art. 37 da Constituição Federal, são considerados princípios constitucionais do direito administrativo, dentre outros:

- A) participação, universalidade da cobertura e do atendimento e poluidor-pagador.
- B) participação, celeridade processual, razoabilidade, contraditório e ampla defesa.
- C) função social da propriedade, busca do pleno emprego e contraditório.
- D) seletividade e distributividade na prestação dos benefícios e serviços e anterioridade.
- E) unidade orçamentária, devido processo legal e livre concorrência.



40. Segundo a Lei nº 8.666, de 21 de junho de 1993, quando se contrata um empreendimento em sua integralidade, compreendendo todas as etapas das obras, serviços e instalações necessárias, sob inteira responsabilidade da contratada até a sua entrega ao contratante em condições de entrada em operação, atendidos os requisitos técnicos e legais para sua utilização em condições de segurança estrutural e operacional e com as características adequadas às finalidades para que foi contratada, está a se contratar um(a)

- A) empreitada por preço global.
- B) empreitada por preço unitário.
- C) tarefa.
- D) projeto executivo.
- E) empreitada integral.

CONHECIMENTOS ESPECÍFICOS

41. A Psicanálise é uma das abordagens de grande importância no campo das teorias e sistemas psicológicos. Em relação ao seu início, pode-se afirmar que

- A) a psicanálise é um método de tratamento psicológico criado por Carl Gustav Jung.
- B) a psicanálise renovou a compreensão da maioria dos fenômenos psicológicos e psicopatológicos.
- C) o movimento psicanalítico teve uma história curta e marcada pelo consenso dos diferentes grupos de analistas.
- D) todos os termos psicanalíticos apresentam definição distinta da clínica psiquiátrica.
- E) a única contribuição da psicanálise à compreensão do homem é a interpretação dos sonhos.

42. A avaliação psicológica é uma função privativa do psicólogo definida na Lei nº 4.119, de 27 de agosto de 1962. No processo de avaliação psicológica, cabe ao psicólogo:

- I. analisar criticamente os resultados obtidos, com o intuito de verificar se realmente forneceram elementos seguros e suficientes para a tomada de decisão nos vários contextos de atuação do psicólogo;
- II. escolher um tipo de instrumento para todas as avaliações psicológicas que venha a fazer, independentemente do contexto e propósito da avaliação;
- III. utilizar uma só técnica ou um só instrumento para a avaliação;
- IV. comunicar os resultados de forma conclusiva, sem considerar as eventuais limitações da avaliação.

Dos itens acima, verifica-se que está(ão) correto(s)

- A) I, II, III e IV.
- B) I, II e III, apenas.
- C) II e IV, apenas.
- D) III, apenas.
- E) I, apenas.

43. "O psicodiagnóstico é uma tarefa do psicólogo clínico e a única que lhe é privativa. É pois, de fundamental importância que consiga exercê-la bem" (CUNHA, J. A., 2000). Para isso, é preciso:

- I. levantamento de perguntas relacionadas com os motivos da consulta e definição das hipóteses iniciais e dos objetivos do exame;
- II. planejamento, seleção e utilização de instrumentos de exames psicológicos;
- III. realização unicamente de levantamento quantitativo dos dados;
- IV. comunicação dos resultados, após análise, interpretação e integração dos dados.

Dos itens acima, verifica-se que está(ão) correto(s)

- A) I, II, III e IV.
- B) II, III e IV, apenas
- C) I, II e IV, apenas.
- D) III, apenas.
- E) I, apenas.

44. “De modo geral, quando se pensa em clínica, imagina-se um médico prescrevendo um remédio ou solicitando um exame para comprovar ou não a hipótese do paciente ter uma determinada doença. No entanto, a clínica precisa ser muito mais do que isso, pois todos sabemos que as pessoas não se limitam às expressões das doenças de que são portadoras”. (Cartilha Clínica Ampliada – Ministério da Saúde, 2004). Dadas as afirmativas sobre a Clínica Ampliada,

- I. O real significado e as expectativas das pessoas quando procuram um serviço de saúde precisam ser trabalhados na clínica ampliada para diminuir o número de doenças causadas por tratamento médico e para não iludir as pessoas.
- II. A proposta terapêutica consiste em equilibrar combate à doença com produção de vida. A doença crônica, por exemplo, não pode ser a única preocupação da vida de um sujeito.
- III. Cabe ao profissional de saúde procurar o jeito certo e a proposta certa para cada pessoa ou grupo, de acordo com suas preferências e história.
- IV. Parte da cura depende do sujeito aprender a lidar com situações novas e agressivas de uma forma menos danosa.

verifica-se que está(ão) correta(s)

- A) I, II, III e IV.
- B) II e IV, apenas.
- C) I e III, apenas.
- D) II, apenas.
- E) I, apenas.

45. A Cartilha do Ministério da Saúde sobre a Política Nacional de Humanização (PNH – HumanizaSUS) apoia-se em um conceito de saúde ampliado que, além da importância da medicação, inclui a capacidade de lidar com os limites da vida da forma mais produtiva possível. A partir desse modelo de atuação, pode-se citar como atitudes dos profissionais de saúde:

- I. utilizar a escuta como uma ferramenta importante na atenção em saúde;
- II. orientar enfaticamente os usuários sobre o que fazer e evitar, uma vez que o profissional de saúde sabe qual a forma mais saudável de viver;
- III. se necessário, produzir culpa nos usuários, quando estes não seguem as orientações da equipe de saúde;
- IV. evitar assustar o usuário com restrições a seus hábitos e imposições do novo estilo de vida.

Dos itens acima, verifica-se que está(ão) correto(s):

- A) I, II, III e IV.
- B) II, III e IV, apenas.
- C) II e III, apenas.
- D) I e IV, apenas.
- E) I, apenas.

46. De acordo com a teoria de Vygotsky, é correto afirmar sobre as funções psicológicas:

- A) a linguagem tem uma função central no desenvolvimento cognitivo; com a aquisição da linguagem modificam-se todos os processos mentais.
- B) segundo a concepção semântica e sistêmica da consciência de Vygotsky, as funções psicológicas apresentam sempre as mesmas relações, independentemente do momento de desenvolvimento que o sujeito se encontra.
- C) as funções psicológicas, em cada etapa do desenvolvimento humano, apresentam o mesmo grau de importância.
- D) não existem diferenças das funções psicológicas “superiores” de suas equivalentes “inferiores”.
- E) a atividade das funções psíquicas independe da cultura e permanece imutável durante o desenvolvimento humano.

47. Dadas as afirmativas abaixo sobre a transferência, a partir da teoria freudiana,

- I. Designa o processo pelo qual o paciente demonstra sua simpatia e amizade pelo psicanalista.
- II. Trata-se de uma repetição dos protótipos infantis vividos com um sentimento de atualidade acentuada.
- III. No tratamento psicanalítico, sua importância é reconhecida apenas em alguns casos.
- IV. A transferência, positiva ou negativa, surge como uma forma de resistência e ao mesmo tempo assinala a proximidade do conflito inconsciente.

verifica-se que está(ão) correta(s)

- A) I, II, III e IV.
- B) II e IV, apenas.
- C) I e III, apenas.
- D) I e II, apenas.
- E) III, apenas.

48. Na pesquisa psicológica, pode-se utilizar diferentes instrumentos de coleta de dados. No método qualitativo, a entrevista configura um dos principais instrumentos para compreensão dos fenômenos estudados. Ao optar por esse instrumento, o pesquisador precisará:

- I. definir qual tipo de entrevista é mais indicado para obtenção de dados verbais (estruturada, semiestruturada, narrativa, etc.);
- II. construir um roteiro de entrevista com perguntas elaboradas para alcançar o objetivo de determinada pesquisa;
- III. registrar a entrevista por meio de gravação em áudio ou filmado e transcrever o material obtido;
- IV. explicitar as regras e pressupostos teórico/metodológicos que norteiam seu trabalho.

Dos itens acima, verifica-se que está(ão) correto(s)

- A) I, II, III e IV.
- B) III e IV, apenas.
- C) I e III, apenas.
- D) I e II, apenas.
- E) II, apenas.



49. Em relação às políticas públicas no campo da saúde mental, o Programa de Volta para Casa, criado pelo Ministério da Saúde:

- I. consiste em uma estratégia do Governo Federal para estimular a assistência extra-hospitalar;
- II. dispõe sobre a regulamentação do auxílio-reabilitação psicossocial para pessoas com histórico de longa internação psiquiátrica;
- III. apresenta como principal objetivo a integração social;
- IV. fortalece a política de saúde mental no Brasil por beneficiar diretamente muitas pessoas com transtornos psiquiátricos e suas famílias.

Dos itens acima, verifica-se que está(ão) correto(s)

- A) I, II, III e IV.
- B) III e IV, apenas.
- C) I e III, apenas.
- D) I e II, apenas.
- E) II, apenas.

50. A psicanálise se funda na construção de casos clínicos, apresentados inicialmente por Sigmund Freud em suas *Obras Completas*. Algumas afirmações podem ser extraídas dos casos clínicos de Freud e de seus artigos sobre a técnica, dentre elas:

- I. o relato do caso deve ser realizado durante a fala do paciente, como acontece na clínica médica;
- II. o psicólogo clínico deve escolher nomes fictícios para publicar os casos por ele atendidos, visando o sigilo e a ética;
- III. o caso clínico é constituído exclusivamente pela descrição da história de vida do paciente e pelo surgimento da doença;
- IV. apenas a transferência positiva tem importância no tratamento psicanalítico.

Dos itens acima, verifica-se que está(ão) correto(s):

- A) I, II, III e IV.
- B) III e IV, apenas.
- C) II e IV, apenas.
- D) II, apenas.
- E) I, apenas.

51. A Atenção Básica à Saúde é norteadada por princípios do Sistema Único de Saúde. Tais princípios incidem sobre os seguintes aspectos:

- I. propõe um cuidado independentemente da presença ou ausência da doença;
- II. inclui a prevenção e promoção de saúde a partir da clara distinção entre condições físicas e mentais;
- III. valoriza uma abordagem efetiva das condições psicossociais nesse nível de atenção;
- IV. considera o sujeito em sua singularidade e inserção sociocultural, buscando produzir a atenção integral.

Dos itens acima, verifica-se que está(ão) correto(s)

- A) I, II, III e IV.
- B) I, III e IV, apenas.
- C) I e III, apenas.
- D) IV, apenas.
- E) II, apenas.

52. No que se refere à rede de serviços em Saúde Mental, o matriciamento caracteriza-se por:

- I. encaminhamento ao especialista, com intuito de diferenciar a atenção em saúde mental da atenção primária;
- II. atendimento individual pelo profissional de saúde mental ou outra especialidade;
- III. ações realizadas predominantemente na Atenção Básica, com efetiva comunicação e coordenação de cuidados entre os profissionais envolvidos;
- IV. elaboração de projetos terapêuticos para determinado grupo de pessoas com vista à intervenção psicossocial coletiva realizada apenas pelo profissional matriciador.

Dos itens acima, verifica-se que está(ão) correto(s)

- A) I, II, III e IV.
- B) I, II e IV, apenas.
- C) I e III, apenas.
- D) III, apenas.
- E) II, apenas.

53. A respeito do método clínico em Psicanálise, é correto afirmar que:

- A) segue a tendência atual de objetificação das formas de diagnóstico.
- B) assemelha-se epistemologicamente ao método experimental.
- C) a observação do comportamento é fundamental no método clínico.
- D) ao abordar o caso clínico, o psicólogo sustenta ao mesmo tempo o método clínico e a hipótese do inconsciente.
- E) Freud reduziu seu método a uma técnica.

54. Em relação à ética profissional na avaliação psicológica, os princípios éticos básicos consistem em:

- I. atuação com responsabilidade, por meio do contínuo aprimoramento profissional, contribuindo para o desenvolvimento da Psicologia como campo científico de conhecimento e prática;
- II. utilização, no contexto profissional, apenas dos testes psicológicos, com parecer favorável do Conselho Federal de Psicologia (CFP), que se encontram listados no Sistema de Avaliação de Testes Psicológicos (SATEPSI);
- III. realização da avaliação psicológica sempre que solicitada, em qualquer condição ambiental;
- IV. disponibilização das informações da avaliação psicológica para todas as pessoas que tiverem interesse em conhecer o resultado dessa avaliação.

Dos itens acima, verifica-se que está(ão) correto(s):

- A) I, II, III e IV.
- B) III e IV, apenas.
- C) I e III, apenas.
- D) I e II, apenas.
- E) II, apenas.



55. As políticas públicas em saúde mental no Brasil ressaltam a importância da interdisciplinaridade, intersetorialidade e atuação em rede. No trabalho do psicólogo clínico na atenção à saúde mental da população, a perspectiva da interdisciplinaridade visa:

- I. compatibilizar a especificidade profissional do psicólogo clínico com as singularidades dos demais profissionais, de forma a obter a melhor leitura do fenômeno que se apresenta na clínica, bem como o saber científico que o define corretamente;
- II. à construção de formas inovadoras de intervenção capazes de encontrar novas respostas para antigas perguntas;
- III. solicitar ao médico psiquiatra que defina a direção do tratamento em cada caso, por ser ele o único responsável pelo serviço e pelo tratamento do usuário;
- IV. ao caráter unidimensional do ser humano, resgatando-o como cidadão de direitos, protagonista de sua história.

Dos itens acima, verifica-se que está(ão) correto(s)

- A) I, II, III e IV.
- B) III e IV, apenas.
- C) I e III, apenas.
- D) I e II, apenas.
- E) II, apenas.

56. As teorias e sistemas psicológicos oferecem pressupostos para a compreensão do ser humano. O estruturalismo é uma abordagem teórica que se caracteriza pela explicação

- A) do comportamento humano a partir do funcionamento fisiológico.
- B) das estruturas sociais a partir do organismo complexo.
- C) da interpretação moderna das condições sociais e estruturais.
- D) do sintoma como parte integrante do sistema funcional.
- E) dos fenômenos psicológicos como resultado natural do modo como o organismo é estruturado.

57. As técnicas psicoterápicas se constituem em importante instrumento de aplicação do conhecimento psicológico, resultando em benefício às pessoas que apresentam sofrimento psíquico. Assim, é correto afirmar que

- A) a terapia focal é uma abordagem psicoterapêutica em que um foco ou problema específico é identificado no início da terapia e os esforços são nele concentrados durante o processo de tratamento.
- B) a terapia não diretiva focaliza aspectos psicopatológicos a serem enfrentados durante o tratamento.
- C) a terapia centrada no cliente prioriza análise dos aspectos de determinação econômica envolvidos no sintoma psicológico.
- D) a terapia familiar focaliza o tratamento psicológico no paciente a fim de buscar soluções familiares.
- E) a terapia química pode ser considerada auxiliar no tratamento psicológico e o psicólogo prescreve sempre que necessário.

58. Os Centros de Atenção Psicossocial são serviços substitutivos ao modelo hospitalocêntrico no tratamento de transtornos mentais. De acordo com as “Referências Técnicas para Atuação de Psicólogos(os) no CAPS - Centro de Atenção Psicossocial” do Conselho Federal de Psicologia (2013), o psicólogo na clínica da Saúde Mental deve

- A) orientar-se pela classificação diagnóstica em vigência no meio psiquiátrico para definir o hospital psiquiátrico mais indicado para cada usuário.
- B) buscar identificar, por meio do diagnóstico, o modo de o sujeito atuar na vida e as possibilidades de assistência da equipe e do profissional na construção com o usuário de uma nova trajetória de vida.
- C) buscar definir, por meio do diagnóstico, quem é aquele sujeito e suas possíveis reações nas situações vivenciadas no CAPS.
- D) instituir um modo de atender que se apoia no paradigma “doença-cura”.
- E) orientar sua prática clínica pela tentativa de responder sobre uma doença e estabelecer um modelo de atenção para todos os pacientes com a mesma doença.

59. As entrevistas individuais e grupais são consideradas relevantes na produção qualitativa de teorias e de práticas na Psicologia. Assim, é correto afirmar que as entrevistas permitem

- A) desvelar aspectos fisiológicos.
- B) identificar recorrência de comportamento.
- C) descrever quantitativamente os fenômenos psicológicos.
- D) compreender os modos de vida dos entrevistados e dos grupos sociais específicos.
- E) retratar elementos anatômicos.

60. O método clínico se caracteriza como um dos métodos de investigação e de intervenção no campo da Psicologia. Assim, é correto afirmar que esse método permite

- A) o envolvimento do pesquisador com seu objeto de pesquisa.
- B) a explicação de relações objetivas e concretas do saber humano.
- C) o acesso e abordagem ao outro permeado por valores e posições objetivas.
- D) alcançar a verdade imparcial, completa, acabada e total do pensamento humano.
- E) a apreensão dos reflexos e comportamentos observáveis.

61. A clínica psicossocial produzida no âmbito da Saúde Pública Brasileira considera relevante que

- A) a internação seja reivindicada como prevenção primária.
- B) o sintoma seja expressão apenas de cunho biológico.
- C) a cura seja almejada como princípio religioso.
- D) a medicação seja prática psicológica.
- E) o sofrimento psicológico seja entendido a partir de uma concepção interdisciplinar.



62. O psicodiagnóstico clínico utiliza as técnicas projetivas como estratégia de avaliação psicológica. É correto afirmar que seu uso é

- A) prática exercida por profissionais da área da sociologia compreensiva.
- B) atividade de pesquisa do tipo quantitativa.
- C) defendido por autores e profissionais que buscam explorar aspectos dinâmicos da personalidade.
- D) metodologia de pesquisa e de estratégia na busca de opiniões humanas.
- E) autorizado pelas associações de psicanálise como modo de avaliar o comportamento humano e animal.

63. A Psicologia moderna nasce na Alemanha do final do século XIX. Seu *status* de ciência foi obtido à medida que se separou da Filosofia e atraiu novos estudiosos e pesquisadores. Dadas as afirmativas sobre as primeiras abordagens ou escolas em Psicologia, as quais deram origem às inúmeras teorias que existem atualmente,

- I. O principal representante do Funcionalismo é Edward L. Thorndike, e sua importância está em ter sido o formulador de uma primeira teoria de aprendizagem na Psicologia.
- II. Para a escola funcionalista importa responder “o que fazem os homens” e “por que o fazem”.
- III. O Estruturalismo está preocupado com a compreensão do mesmo fenômeno que o Funcionalismo: a consciência.
- IV. O Associacionismo é considerado como a primeira sistematização genuinamente americana de conhecimentos em Psicologia.

verifica-se que está(ão) correta(s)

- A) I, II, III e IV.
- B) I, III e IV, apenas.
- C) II e IV, apenas.
- D) II e III, apenas.
- E) I, apenas.

64. O Psicodrama é uma das abordagens humanistas que floresce na Psicologia Contemporânea. A partir da concepção de evolução da adoção de papéis de Jacob Lévy Moreno, principal teórico do Psicodrama, é correto afirmar que são tipos de papéis precursores do eu:

- A) evolutivos, sociais e psicodramáticos.
- B) primitivos, psicossomáticos e sociais.
- C) psicossomáticos, evolutivos e sociais.
- D) psicossomáticos, sociais e psicodramáticos.
- E) primitivos, sociais e psicodramáticos.

65. Segundo Figueiredo (1991), as Matrizes Cientificistas do pensamento psicológico que define a natureza dos objetivos e procedimentos de uma prática teórica como sendo realmente científicos são:

- A) atomista e mecanicista.
- B) funcionalista e organicista.
- C) vitalista e naturalista.
- D) compreensiva e fenomenológica.
- E) nomotética e quantificadora.

66. O adjetivo inconsciente, na abordagem psicanalítica, é por vezes usado para exprimir o conjunto dos conteúdos não presentes no campo efetivo da consciência, designa um dos sistemas definidos por Freud (1912/1976) no quadro da sua primeira teoria do aparelho psíquico. Dadas as afirmativas sobre as características essenciais do inconsciente,

- I. Os seus conteúdos são representantes das pulsões.
- II. Os seus conteúdos são regidos pelos mecanismos específicos do processo primário, principalmente a sublimação e a repressão.
- III. Os seus conteúdos são desejos da infância que conhecem uma fixação no insciente.
- IV. Os seus conteúdos são fortemente investidos pela energia libinial.

verifica-se que está(ão) correta(s) apenas

- A) I, II, III e IV.
- B) II e III.
- C) I e III.
- D) II.
- E) I.

67. Cordioli (2008), ao discutir até que ponto a Psicoterapia se distingue de outras relações humanas, nas quais uma pessoa ajuda a outra a resolver problemas pessoais, apresenta as suas características, na tentativa de diferenciá-la de outras modalidades de tratamento. Dadas as afirmativas abaixo quanto à Psicoterapia,

- I. É um método de tratamento usado por um profissional treinado, com o objetivo de reduzir ou remover um problema, queixa ou transtorno definido de um paciente ou cliente que deliberadamente busca ajuda.
- II. O terapeuta usa meios psicológicos como forma de influenciar o cliente ou paciente.
- III. Utiliza a comunicação verbal como principal recurso.
- IV. É uma atividade eminentemente colaborativa entre paciente e terapeuta.

verifica-se que está(ão) correta(s)

- A) I, II, III e IV.
- B) I, III e IV, apenas.
- C) III e IV, apenas.
- D) II, apenas.
- E) I, apenas.

68. Os fundamentos da Avaliação Psicológica são circunscritos em uma diversidade de estilos de pensamento que são subjacentes às práticas de diferentes grupos dentro desse campo. Cronbach (1996) ordenou essa diversidade de métodos em um modelo mais amplo de dois estilos distintos, denominados:

- A) Psicométrico e Nomotético.
- B) Impressionista e Descritivo.
- C) Idiográfico e Analítico.
- D) Nomotético e Topológico.
- E) Psicométrico e Impressionista.



69. A base teórica e metodológica da psicanálise considera relevante

- A) a introspecção psicofísica.
- B) a observação do comportamento.
- C) a genética do comportamento.
- D) a relação transferencial e contratransferencial.
- E) o estudo da cognição.

70. Sabe-se que cada tipo de psicoterapia é indicado a pacientes ou clientes que possam responder de modo mais adequado aos postulados propostos por cada uma delas. Segundo Cordioli (2008), são casos de indicação para tratamento com psicanálise e psicoterapia de orientação analítica:

- I. traços de personalidade ou problemas caracterológicos desadaptativos;
- II. transtornos leves ou moderados de personalidade;
- III. atrasos ou lacunas em tarefas evolutivas;
- IV. incapacidade de introspecção ou pouca sofisticação psicológica.

Dados os itens acima, verifica-se que está(ão) correto(s) apenas

- A) II, III e IV.
- B) I, II e III.
- C) I e IV.
- D) I e II.
- E) III.

71. De acordo com Martín (1984), toda teoria psicológica moreniana pode ser extraída das condições que o Psicodrama oferece ao paciente e que lhe conferem valor terapêutico. O autor está referindo-se à

- A) potencialidade, liberdade, espontaneidade, existência e realidade.
- B) criatividade, potencialidade, espontaneidade, plenitude e realidade.
- C) criatividade, liberdade, espontaneidade, existência e realidade.
- D) plenitude, liberdade, potencialidade, existência e realidade.
- E) criatividade, liberdade, espontaneidade, existência e potencialidade.

72. A respeito das considerações éticas que regem a prática psicossocial, Sánches-Vidal (1999) considera três âmbitos de responsabilidade do psicólogo no que se refere à proteção dos sujeitos; são eles:

- A) pessoal, jurídico e profissional.
- B) pessoal, comunitário e profissional.
- C) comunitário, jurídico e pessoal.
- D) jurídico, comunitário e profissional.
- E) terapêutico, pessoal e jurídico.

73. Ao discutir as bases teóricas da *Gestalt*-Terapia, Jorge Ponciano (1999, p. 18) considera que a regra básica dessa abordagem é: “ver, observar, descrever, interpretar, em determinado campo, em determinado momento”. Essa regra postula:

- I. inclusão no objeto do conhecimento;
- II. espacialidade e temporalidade convergentes;
- III. dentro e fora, como figura e fundo;
- IV. sujeito e objeto como realidade fenomênica.

Dados os itens acima, verifica-se que está(ão) correto(s)

- A) I, II, III e IV.
- B) III e IV, apenas.
- C) II e IV, apenas.
- D) I e III, apenas.
- E) II, apenas.

74. O Conselho Federal de Psicologia, dentre as suas atribuições, determina os princípios éticos básicos que regem o uso da avaliação psicológica em seus diferentes contextos. Tais princípios se referem à(ao)

- I. contínuo aprimoramento profissional;
- II. utilização apenas dos testes psicológicos com reconhecimento das associações internacionais de avaliação psicológica;
- III. disponibilização das informações da avaliação psicológica àqueles que se sintam interessados;
- IV. proteção da integridade dos testes.

Dos itens acima, verifica-se que está(ão) correto(s)

- A) I, II, III e IV.
- B) I e IV, apenas.
- C) I e II, apenas.
- D) IV, apenas.
- E) III, apenas.

75. De acordo com Sigmund Freud (1912/1976), o termo “Psicanálise” pode ser definido nos seguintes níveis:

- I. um método de investigação que consiste essencialmente na evidenciação do significado inconsciente das palavras, das ações, das produções imaginárias de um indivíduo;
- II. um sistema de análise do ego baseada nas pulsões sexuais;
- III. um método psicoterápico baseado na investigação e especificado pela interpretação controlada da resistência, da transferência e do desejo;
- IV. um conjunto de teorias psicológicas e psicopatológicas em que são sistematizados os dados introduzidos pelo método psicanalítico de investigação e de tratamento.

Dados os itens acima, verifica-se que está(ão) correto(s)

- A) I, II, III e IV.
- B) I, III e IV, apenas.
- C) II e III, apenas.
- D) I e II, apenas.
- E) IV, apenas.

76. Sobre a questão do método em Psicologia Clínica, Huber (1993) distingue os métodos de pesquisa, que permitem constituir o corpo de saber da disciplina, daqueles que viabilizam a aplicação desse saber no nível do diagnóstico e da intervenção. No primeiro caso, como métodos de pesquisa em psicologia clínica, consideram-se principalmente:

- I. o estudo de caso e a experimentação;
- II. os testes mentais e os métodos biológicos;
- III. o estudo correlacional e estudo normativo;
- IV. as estatísticas e os planos experimentais.

Dados os itens acima, verifica-se que está(ão) correto(s)

- A) I, II, III e IV.
- B) I, III e IV, apenas.
- C) II e IV, apenas.
- D) III, apenas.
- E) I, apenas.

77. Laplanche e Pontalis (1998) reportam que a noção de imaginário compreende-se em primeiro lugar em referência a uma das primeiras elaborações teóricas de Lacan (1901 - 1981) a respeito da fase do espelho. No trabalho que consagrou esta fase, Lacan colocou em evidência a ideia de que o ego da criança humana constitui-se a partir da imagem do seu semelhante. A partir deste princípio, considera-se como imaginário:

- I. a relação fundamentalmente narcísica do sujeito com o seu ego;
- II. uma relação chamada dual baseada na imagem de um semelhante;
- III. uma relação essencialmente baseada no complexo de Édipo ou no complexo de Electra;
- IV. um tipo de apreensão em que certos fatores como a semelhança e o hemeomorfismo desempenham um papel determinante.

Dados os itens acima, verifica-se que está(ão) correto(s)

- A) I, II, III e IV.
- B) I, II e IV, apenas.
- C) I e III, apenas.
- D) III, apenas.
- E) II, apenas.

78. Ao discutir as posturas éticas na pesquisa em psicologia, Mary Jane Spink (2000) considera que há alguns aspectos que podem atuar na pesquisa como elementos de enfraquecimento de força moral, minando as possibilidades de exercício da ética dialógica. Esses aspectos podem restringir a ética na pesquisa à esfera prescritiva dos códigos, e são denominados pela autora de

- A) distanciamento burocrático, distanciamento ético e distanciamento relacional.
- B) barreiras técnicas, barreiras físicas e barreiras conversacionais.
- C) burocratização do saber, tecnificação do conhecimento e incompetência dialógica.
- D) limitação burocrática, limitação física e limitação dialógica.
- E) distanciamento burocrático, distanciamento físico e distanciamento pelo saber competente.

79. O DSM-IV descreve o cenário do Transtorno de estresse pós-traumático como a exposição a um acontecimento traumático durante o qual alguém sente medo, desespero ou horror. São critérios de diagnóstico para esse transtorno:

- I. dificuldade para cair no sono ou permanecer dormindo;
- II. irritabilidade ou acesso de raiva;
- III. hipervigilância;
- IV. alucinações liliptianas.

Dos itens acima, verifica-se que está(ão) correto(s)

- A) I, II, III e IV.
- B) I, II e IV, apenas
- C) I, II e III, apenas.
- D) IV, apenas.
- E) III, apenas.

80. Os estudos sobre percepção têm uma tradição na abordagem cognitiva, principalmente na Escola da Gestalt. Nessa perspectiva, alguns princípios governam o modo de agruparmos os elementos da informação visual que recebemos. O princípio de simetria é um deles e pode ser assim descrito:

- A) os elementos visuais que fazem com que linhas curvas ou movimentos continuem numa direção já estabelecida tendem a ser agrupados.
- B) os elementos visuais que constituem formas regulares, simples e bem equilibradas são vistos como pertencentes ao mesmo grupo.
- C) os objetos incompletos são geralmente completos e vistos como completos.
- D) os elementos visuais próximos entre si são vistos como pertencentes à mesma categoria.
- E) os elementos visuais que têm cor, forma ou textura semelhantes são vistos como sendo da mesma categoria.