

### AN 3 - ANALISTA - ASSESSORIA JURÍDICA

TIPO DE PROVA

**02**

**Provas de Português, Informática e Conhecimentos Específicos.**

#### INSTRUÇÕES GERAIS

01. Leia com atenção todas as instruções deste **Caderno de Questões**.
02. Este Caderno de Questões só deverá ser aberto quando for autorizado pelo Fiscal de Sala.
03. **Assine** neste Caderno de Questões e coloque o número do seu documento de identificação.
04. Verifique se este Caderno de Questões contém 40 (quarenta) questões com 05 (cinco) alternativas cada, caso contrário comunique imediatamente ao Fiscal.
05. A prova terá a duração de 03 (três) horas. Você só poderá sair do Local de Prova 02 (duas) horas após o seu início. Os 03 (três) últimos candidatos só poderão ausentar-se do recinto juntos, após a assinatura da ata.
06. Ao receber a **Folha de Respostas**, confira seu **nome, tipo de prova** e o **número do seu documento de identificação**.
07. Em hipótese alguma lhe será concedida outra Folha de Respostas.
08. Marque suas respostas na Folha de Respostas utilizando caneta esferográfica de tinta azul ou preta, preenchendo completamente o círculo correspondente à alternativa escolhida, conforme modelo: ● .
09. Será atribuído o valor ZERO à questão que contenha na Folha de Respostas de Questões Objetivas: dupla marcação, marcação rasurada ou emendada, não preenchida totalmente ou que não tenha sido transcrita do Caderno de Questões para a Folha de Respostas.
10. A correção das provas será efetuada considerando-se apenas o conteúdo da Folha de Respostas.
11. Caso a Comissão julgue uma questão como sendo nula, seus pontos serão atribuídos à todos os candidatos.
12. Não será permitida qualquer espécie de consulta.
13. Ao terminar a prova, devolva ao Fiscal este Caderno de Questões, juntamente com a Folha de Respostas e assine a **Lista de Presença**.

*Boa Prova!*

Nº do documento de identificação:

Assinatura do candidato:



FUNDEPES

Maceió/AL, 28 de outubro de 2007



## PORTUGUÊS

As questões 1 e 2 referem-se ao texto seguinte.

1 “A Igreja Católica de Campo Grande, no Mato Grosso  
do Sul, está analisando um fenômeno: uma imagem de  
3 gesso de nossa Senhora de Fátima estaria vertendo  
lágrimas de mel. A santa foi protegida por vidros para evitar  
5 que as centenas de fiéis que visitam diariamente coloquem  
as mãos nessa substância. O dono da imagem diz que se  
7 curou de câncer após lhe fazer uma promessa.”  
(IstoÉ, 18/7/2007)

01. Qual a classificação da palavra **que** (linhas 5-6), respectivamente?

- A) conjunção subordinativa, pronome relativo, pronome relativo.
- B) pronome relativo, pronome relativo, pronome relativo.
- C) conjunção subordinativa, pronome relativo, conjunção subordinativa.
- D) pronome relativo, pronome relativo, conjunção subordinativa.
- E) conjunção subordinativa, conjunção subordinativa, conjunção subordinativa.

02. Conforme o texto, é correto afirmar que

- A) o verbo **fazer** (linha 7) está no infinitivo impessoal.
- B) há dois verbos no pretérito imperfeito do indicativo.
- C) há seis formas verbais no modo indicativo.
- D) as locuções verbais estão na voz ativa.
- E) a forma verbal **estaria** (linha 3) está no modo subjuntivo porque enuncia um fato hipotético.

A questão 3 refere-se ao poema seguinte.

A porta estreita

Aproveita bem a vida! Aproveita!  
Não te canses do trabalho edificante,  
Nem te queixes, como dantes,  
Esperdiçando a colheita.

Serve, ama, perdoa no mundo e passa  
Sem um sequer gemido de rebeldia.  
Há um sentido profundo  
No licor de tua taça.

[...]

03. O verbo que possui a mesma transitividade de **perdoa** (5º verso) está na alternativa

- A) O pai não perdoou gastos para educar o filho.
- B) Ele é rancoroso, não perdoa.
- C) Perdoa aos amigos todas as ofensas.
- D) Invejoso, não perdoava o sucesso do colega.
- E) Deus perdoa aos arrependidos.

04. Dadas as assertivas sobre o emprego da vírgula,

- I. Porque chovia, não pude sair. (separa o adjunto adverbial)
- II. Esse lugar, é muito importante. (separa o adjunto adverbial)
- III. O homem que fuma, vive pouco. (separa a oração subordinada adjetiva)
- IV. Procura-o toda a noite, toda a manhã, todo o dia. (separa termos de mesma função)
- V. O problema das enchentes, disse o candidato, será prioritário. (separa a oração subordinada apositiva)

são verdadeiras

- A) I, IV e V.
- B) I, III, IV e V.
- C) III e IV.
- D) II e III.
- E) II, III e IV.

As questões de 5 a 8 referem-se ao texto seguinte.

1 “O homem civilizado construiu uma carruagem, mas  
perdeu o uso dos pés. Sustém-se com auxílio de muletas,  
3 mas falta-lhe todo o apoio do músculo. Possui um belo  
relógio de Genebra, mas perdeu a habilidade de calcular as  
5 horas pelo sol. [...] Não observa o solstício tampouco o  
equinócio, e sua mente não logra visualizar o quadrante do  
7 claro calendário do ano. O livro de notas prejudica-lhe a  
memória; as bibliotecas sobrecarregam-lhe a inteligência; a  
9 agência de seguros aumenta o número de acidentes; e  
talvez constitua um problema saber se a maquinaria não  
11 entorpece, se o refinamento não nos fez perder alguma  
energia, se o cristianismo entrincheirado nas instituições e  
13 nos ritos não nos roubou o vigor da virtude selvagem. Pois  
todo estóico era um estóico, mas, na Cristandade, onde  
15 estão os cristãos?”

Ralph Waldo Emerson

**Vocabulário auxiliar**

**equinócio:** instante em que o sol, no seu movimento anual aparente, corta o equador celeste.

**estóico:** indivíduo adepto do estoicismo (sistema greco-romano, que preconizava o indiferentismo ao prazer e à dor); austero, resignado.

**solstício:** época em que o sol atinge o ponto mais distante do equador.

05. Os termos **civilizado** (linha 1) e **de Genebra** (linha 4) são, respectivamente,

- A) complemento nominal e adjunto adverbial.
- B) adjunto adnominal e adjunto adnominal.
- C) adjunto adnominal e complemento nominal.
- D) adjunto adnominal e adjunto adverbial.
- E) complemento nominal e adjunto adnominal.

06. Qual das alternativas abaixo não tem o sentido do verbo **suster** (linha 2)?

- A) equilibrar-se
- B) sustentar
- C) ter-se em pé
- D) sustar
- E) apoiar-se

07. Indique a alternativa que apresenta uma antítese.

- A) progresso e refinamento da civilização – perda e esquecimento de atividades e qualidades mais primitivas
- B) avanço no progresso – evolução na maquinaria
- C) mais saber – menos viver
- D) progresso na teoria – atraso da prática
- E) o excesso de estudo – sobrecarga da inteligência

08. Dadas as assertivas seguintes, assinale a alternativa correta.

- I. Os verbos **faltar** (linha 3), **perder** (linha 4) e **prejudicar** (linha 7), no texto, possuem a mesma transitividade verbal.
- II. Em “[...] onde estão **os cristãos?**” (linhas 14-15), o termo em negrito é o sujeito da oração.
- III. As expressões **do ano** (linha 7), **de notas** (linha 7), **de seguros** (linha 9) possuem a mesma função sintática.
- IV. O emprego do ponto-e-vírgula em “O livro de notas [...] número de acidentes” (linhas 7 a 9) foi utilizado para separar orações coordenadas aditivas.

- A) Há apenas uma assertiva falsa.
- B) Há apenas duas assertivas verdadeiras.
- C) Todas as assertivas são verdadeiras.
- D) Há duas assertivas falsas.
- E) Todas as assertivas são falsas.

09. Assinale a alternativa que apresenta o verbo com regência incorreta.

- A) As crianças correm atrás dele, na rua, e chamam-no bêbado.
- B) Não lhe seria fácil esquecer-se das últimas palavras de Mário.
- C) Deram-me pouco dinheiro para pagar ao professor.
- D) Por mais de uma vez Eugênio presidira ao Conselho Municipal.
- E) Da porta da cozinha, D. Geralda chamou-lhe para o almoço.

10. Assinale a alternativa correta quanto à norma-padrão da língua portuguesa.

- A) Acerca de cem metros daqui há explosivos. Permaneçam a distância e obedeçam às suas ordens.
- B) Acerca de cem metros daqui existe explosivos. Permaneçam à distância e obedeçam às suas ordens.
- C) A cerca de cem metros daqui existe explosivos. Permaneçam à distância e obedeçam às suas ordens.
- D) A cerca de cem metros daqui há explosivos. Permaneçam a distância e obedeçam às suas ordens.
- E) À cerca de cem metros daqui há explosivos. Permaneçam a distância e obedeçam as suas ordens.

## INFORMÁTICA

Baseando-se na figura abaixo, responda a questão 11.

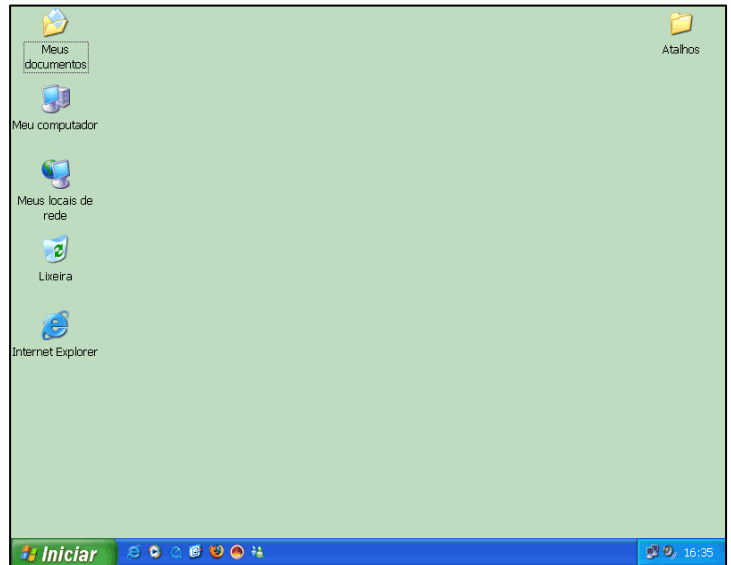

11. Assinale a afirmativa correta.

- A) A partir da opção **Painel de Controle**, do menu **Iniciar**, é possível visualizar os arquivos contidos na pasta **Meus Documentos**.
- B) Na **Lixeira** são armazenados os arquivos de sistema antigos que não são mais utilizados pelo **Windows**.
- C) O **Internet Explorer** é utilizado para visualizar páginas na **Web**.
- D) Ao clicar no ícone  da **Barra de Tarefas** todos os aplicativos abertos na **Área de Trabalho** são automaticamente fechados e o aplicativo **Bloco de Notas** é iniciado.
- E) A partir do ícone  da **Área de Trabalho** é possível gerar arquivos no formato **PDF** para envio via **Internet**.

12. Assinale a afirmativa correta.

- A) Todos os endereços de sites na **Internet** são precedidos pelo prefixo **WWW**. Esse prefixo é necessário para que o usuário acesse o site com segurança, caso contrário o computador se torna suscetível a invasões de **hackers**.
- B) **DIAL-UP** (discada), **ADSL** (*Asynchronous Digital Subscriber Line*), **Cable Modem** e **Wireless** são exemplos de tecnologias de conexão à **Internet**.
- C) Ao conectar um computador à **Internet**, um número de identificação único lhe é atribuído pelo servidor responsável por sua conexão. Este número é chamado de **Universal Number** (Número Universal).
- D) O **Download** é a ação de enviar dados via **Internet** da máquina do usuário para um servidor de banco de dados.
- E) **Word**, **Excel**, **Outlook Express** e **Internet Explorer** são exemplos de aplicativos que são executáveis apenas quando o computador está conectado à **Internet**.

13. Dadas as proposições a seguir relativas ao *Microsoft Excel*,

- I. Na janela de Assistente de Gráfico, a etapa 1 de 4 é destinada para escolha do Tipo de gráfico e Subtipo de gráfico.
- II. A etapa 3 de 4 no Assistente Gráfico é destinada a escolha de como será inserido o gráfico: COMO NOVA PLANILHA ou COMO OBJETO.
- III. As opções para impressão de gráfico que o *Excel* dispõe são respectivamente: JUNTAMENTE COM A PLANILHA e SOMENTE GRÁFICO.
- IV. Para formatar os componentes de um gráfico existente, basta seguir os passos: Selecionar o gráfico > Menu Formatar > Gráfico > Componentes.



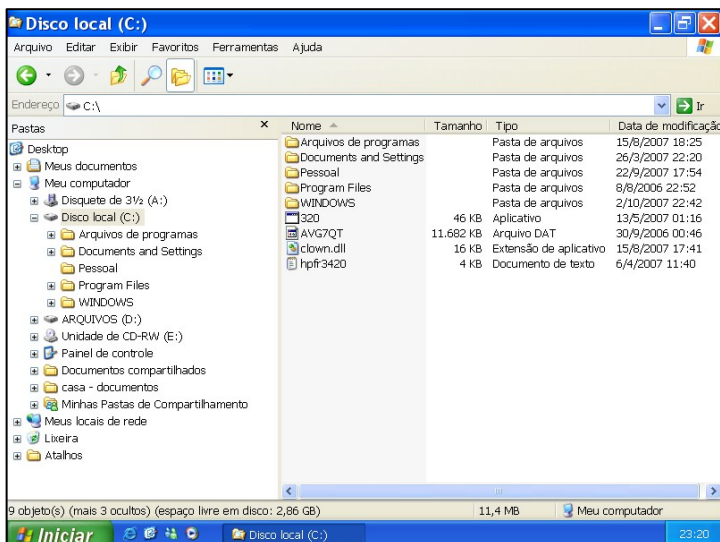

verifica-se que está correto apenas o que se afirma em

- A) II, III e IV.
- B) III e IV.
- C) I, II e III.
- D) II.
- E) I e II.

Baseando-se na figura abaixo, responda a questão 14.



14. Assinale a afirmativa correta.

- A) Caso a pasta *Pessoal* seja selecionada, ao pressionar-se a tecla **F2**, é possível copiá-la para qualquer local desejado.
- B) É possível alterar o modo de exibição dos objetos em uma pasta clicando no botão  e selecionando uma das opções disponibilizadas.
- C) Caso um arquivo seja apagado, ao clicar no botão , ele poderá ser automaticamente recuperado.
- D) Ao clicar no botão  o arquivo selecionado é enviado para a **Lixeira**.
- E) Ao clicar no botão  é possível aumentar o **Zoom** sobre a pasta ou o arquivo selecionado.

A figura abaixo serve como base para responder a questão 15.

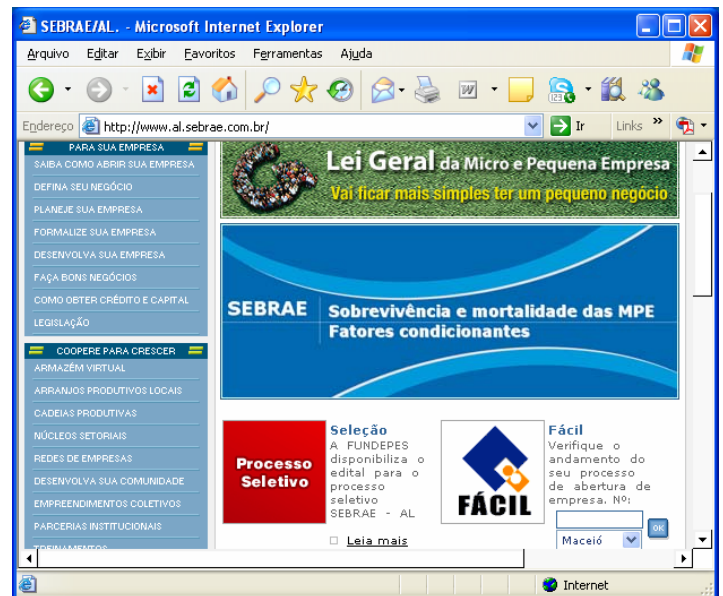

15. Dadas as proposições a seguir,

- I. Para habilitar a página inicial como sendo [www.al.sebrae.com.br](http://www.al.sebrae.com.br) basta defini-la em: Menu Arquivo > Configurar página... .
- II. O site [www.al.sebrae.com.br](http://www.al.sebrae.com.br) é do tipo governamental.
- III. O Botão  faz com que a página atual seja atualizada.
- IV. O Bloqueio de *Pop-ups* pode ser feito por meio da guia Privacidade, no item Opções da Internet... do menu Ferramentas.

verifica-se que está correto apenas o que se afirma em

- A) I, III e IV.
- B) III e IV.
- C) I e II.
- D) II e III.
- E) I e III.

**CONHECIMENTOS ESPECÍFICOS****16. O mandado de segurança coletivo pode ser impetrado**

- A) pela Mesa da Câmara dos Deputados.
- B) pelo Conselho Federal da Ordem dos Advogados do Brasil.
- C) pelo Procurador-Geral da República.
- D) pelo Presidente da República.
- E) pelo partido político com representação no Congresso Nacional.

**17. Segundo a Constituição de 1988, são princípios aplicáveis à ordem econômica, exceto:**

- A) propriedade privada.
- B) participação nos lucros, ou resultados, desvinculada da remuneração, e, excepcionalmente, participação na gestão da empresa, conforme definido em lei.
- C) livre concorrência.
- D) função social da propriedade.
- E) defesa do meio ambiente, inclusive mediante tratamento diferenciado, conforme o impacto ambiental dos produtos e serviços e de seus processos de elaboração e prestação.

**18. Não será objeto de deliberação a proposta de Emenda Constitucional tendente a abolir, exceto:**

- A) Sistema presidencialista de governo.
- B) A forma federativa de Estado.
- C) Os direitos e garantias individuais.
- D) O voto direto, secreto, universal e periódico.
- E) A separação dos Poderes.

**19. Não é facultado ao Poder Executivo alterar a alíquota do seguinte imposto:**

- A) sobre produtos industrializados.
- B) sobre operações de crédito, câmbio e seguro, ou relativas a títulos ou valores mobiliários.
- C) sobre importação de produtos estrangeiros.
- D) sobre renda e proventos de qualquer natureza.
- E) sobre exportação, para o exterior, de produtos nacionais ou nacionalizados.

**20. Compete aos Estados e ao Distrito Federal instituir impostos sobre**

- A) transmissão "inter vivos", a qualquer título, por ato oneroso, de bens imóveis, por natureza ou acessão física, e de direitos reais sobre imóveis, exceto os de garantia, bem como cessão de direitos a sua aquisição.
- B) produtos industrializados.
- C) transmissão "causa mortis" e doação, de quaisquer bens ou direitos.
- D) serviços de qualquer natureza, não compreendidos no art. 155, II, da Constituição Federal.
- E) propriedade predial e territorial urbana.

**21. Analisando as afirmações a seguir, quanto aos efeitos da solidariedade tributária passiva,**

- I. O pagamento efetuado por um dos obrigados aproveita aos demais.
- II. A isenção ou remissão de crédito exonera todos os obrigados, salvo se outorgada pessoalmente a um deles, subsistindo, nesse caso, a solidariedade quanto aos demais pelo saldo.
- III. A interrupção da prescrição, em favor ou contra um dos obrigados, favorece ou prejudica aos demais.
- IV. A suspensão do crédito tributário.

verifica-se que

- A) apenas a II está correta.
- B) II, III estão corretas.
- C) II, III e IV estão corretas.
- D) II e IV estão corretas.
- E) I, II e III estão corretas.

**22. Analisando as afirmações a seguir, em relação aos bens,**

- I. Bens divisíveis são os que se podem fracionar sem alteração na sua substância, diminuição considerável de valor, ou prejuízo do uso a que se destinam.
- II. São consumíveis os móveis que podem substituir-se por outros da mesma espécie, qualidade e quantidade.
- III. São móveis os bens suscetíveis de movimento próprio, ou de remoção por força alheia, sem alteração da substância ou da destinação econômico-social.
- IV. São singulares os bens que, embora reunidos, consideram-se de per si, independentemente dos demais.

verifica-se que

- A) apenas a II está correta.
- B) II, III estão corretas.
- C) I, III e IV estão corretas.
- D) I, II e IV estão corretas.
- E) I, II e III estão corretas.

**23. Nos termos do Código Civil, prescreve em 5 anos:**

- A) a pretensão de restituição dos lucros ou dividendos recebidos de má-fé, correndo o prazo da data em que foi deliberada a distribuição.
- B) a pretensão dos tabeliães, auxiliares da justiça, serventários judiciais, árbitros e peritos, pela percepção de emolumentos, custas e honorários.
- C) a pretensão do beneficiário contra o segurador, e a do terceiro prejudicado, no caso de seguro de responsabilidade civil obrigatório.
- D) a pretensão dos profissionais liberais em geral, procuradores judiciais, curadores e professores pelos seus honorários, contado o prazo da conclusão dos serviços, da cessação dos respectivos contratos ou mandato.
- E) a pretensão para haver juros, dividendos ou quaisquer prestações acessórias, pagáveis, em períodos não maiores de um ano, com capitalização ou sem ela.

**24.** São pessoas jurídicas de direito público interno:

- A) os municípios.
- B) os partidos políticos.
- C) a União.
- D) as autarquias e associações públicas.
- E) os Estados e o Distrito Federal.

**25.** Analisando as afirmações a seguir, a respeito dos títulos de crédito,

- I. Na cessão por título oneroso, o cedente, ainda que não se responsabilize, fica responsável ao cessionário pela existência do crédito ao tempo em que lhe cedeu; a mesma responsabilidade lhe cabe nas cessões por título gratuito, se tiver procedido de má-fé.
- II. O aval posterior ao vencimento distingui-se do anteriormente dado pelos efeitos que produz.
- III. Não é o credor obrigado a receber o pagamento antes do vencimento do título, e aquele que o paga, antes do vencimento, fica responsável pela validade do pagamento.
- IV. O cheque deve ser apresentado para pagamento, a contar do dia da emissão, no prazo de 30 (trinta) dias, quando emitido no lugar onde houver de ser pago.

pode-se afirmar que

- A) apenas a II está correta.
- B) II, III e IV estão corretas.
- C) I, III e IV estão corretas.
- D) apenas III e IV estão corretas.
- E) I, II e III estão corretas.

**26.** Analisando as afirmações a seguir sobre as sociedades empresárias,

- I. Celebram contrato de sociedade as pessoas que reciprocamente se obrigam a contribuir, com bens ou serviços, para o exercício de atividade econômica e a partilha, entre si, dos resultados, não podendo a atividade restringir-se à realização de um ou mais negócios determinados.
- II. O nome empresarial pode ser objeto de alienação. O adquirente de estabelecimento, por ato entre vivos, pode, se o contrato o permitir, usar o nome do alienante, precedido do seu próprio, com a qualificação de sucessor.
- III. Na sociedade em comandita simples tomam parte sócios de duas categorias: os comanditários, pessoas físicas, responsáveis solidária e ilimitadamente pelas obrigações sociais; e os comanditados, obrigados somente pelo valor de sua quota.
- IV. O cheque deve ser apresentado para pagamento, a contar do dia da emissão, no prazo de 30 (trinta) dias, quando emitido no lugar onde houver de ser pago.

verifica-se que

- A) apenas a III está correta.
- B) apenas II e III estão corretas.
- C) I, III e IV estão corretas.
- D) apenas IV está correta.
- E) I, II e III estão corretas.

**27.** Dadas as proposições acerca do Mandado de Segurança,

- I. É cabível quando se tratar de ato disciplinar, apenas se praticado por autoridade incompetente ou sem observância de formalidade essencial.
- II. O direito de requerer o Mandado de Segurança extinguir-se-á em 180 dias contados da ciência, pelo interessado, do ato impugnado.
- III. O prazo para o coator prestar as informações que achar necessária é de 5 dias.
- IV. O pedido de Mandado de Segurança poderá ser renovado se a decisão denegatória não lhe houver apreciado o mérito.

verifica-se que

- A) apenas a II está correta.
- B) apenas II e IV estão corretas.
- C) apenas I e IV estão corretas.
- D) I, II e III estão corretas.
- E) apenas I e II estão corretas.

**28.** O Código de Processo Civil preceitua que não havendo preceito legal ou assinatura pelo juiz, o prazo para a prática de ato a cargo de parte é de

- A) 15 dias.
- B) 30 dias.
- C) 5 dias.
- D) 10 dias.
- E) 45 dias.

**29.** São direitos básicos do consumidor, exceto:

- A) a proteção contra a publicidade enganosa e abusiva, métodos comerciais coercitivos ou desleais, bem como contra práticas e cláusulas abusivas ou impostas no fornecimento de produtos e serviços.
- B) a participação e consulta na formulação das políticas que os afetam diretamente, e a representação de seus interesses por intermédio das entidades públicas ou privadas de defesa do consumidor.
- C) a facilitação da defesa de seus direitos, inclusive com a inversão do ônus da prova, a seu favor, no processo civil, quando, a critério do juiz, for verossímil a alegação ou quando for ele hipossuficiente, segundo as regras ordinárias de experiências.
- D) a informação adequada e clara sobre os diferentes produtos e serviços, com especificação correta de quantidade, características, composição, qualidade e preço, bem como sobre os riscos que apresentem.
- E) a modificação das cláusulas contratuais que estabeleçam prestações desproporcionais ou sua revisão em razão de fatos supervenientes que as tornem excessivamente onerosas.

**30. Dadas as proposições seguintes,**

- I. No procedimento sumaríssimo, todas as provas serão produzidas na audiência de instrução e julgamento, ainda que não requeridas previamente.
- II. No procedimento sumaríssimo, o limite máximo de testemunhas é de até duas para cada parte e elas comparecerão à audiência de instrução e julgamento independentemente de intimação.
- III. A representação dos Sindicatos para instauração da instância fica subordinada à aprovação da assembléia, da qual participem associados interessados na solução do dissídio coletivo, em primeira convocação, por maioria de dois terços destes, ou, em segunda convocação, por dois terços dos presentes.
- IV. Nos dissídios coletivos, é facultado ao empregador fazer-se representar na audiência pelo gerente, ou por qualquer outro preposto que tenha conhecimento do dissídio, e por cujas declarações será sempre responsável.

verifica-se que

- A) somente estão corretos os itens I e IV.
- B) somente os itens I, III, IV estão incorretos.
- C) todos os itens estão corretos.
- D) somente o item I está incorreto.
- E) todos os itens estão incorretos.

**31. Considerando as afirmativas seguintes,**

- I. Constitui justa causa para a rescisão do contrato de trabalho a condenação criminal do empregado, passado em julgado, caso tenha havido suspensão da execução da pena.
- II. Segundo a CLT o empregado que, durante o prazo do aviso prévio, cometer qualquer das faltas consideradas pela lei como justas para a rescisão, perde o direito ao restante do respectivo prazo.
- III. De acordo com a jurisprudência do TST, o empregado que se demite antes de completar 12 (doze) meses de serviço não tem direito a férias proporcionais.
- IV. Nos contratos que tenham termo estipulado, o empregador que, sem justa causa, despedir o empregado será obrigado a pagar-lhe, a título de indenização, e por metade, a remuneração a que teria direito até o termo do contrato.

pode-se dizer que

- A) apenas a II está correta.
- B) apenas a IV está correta.
- C) I, III e IV estão incorretas.
- D) I e III estão incorretas.
- E) I, II e III estão corretas.

**32. Assinale a alternativa errada.**

- A) O não-comparecimento do reclamante à audiência importa o arquivamento da reclamação, e o não-comparecimento do reclamado importa revelia, além de confissão quanto à matéria de fato.
- B) Não havendo acordo, o reclamado terá 10 (dez) minutos para aduzir sua defesa, após a leitura da reclamação, quando esta não for dispensada por ambas as partes.
- C) O Ministério Público do Trabalho tem por função zelar pela exata observância da Constituição Federal, das leis e demais atos emanados dos poderes públicos, na esfera de suas atribuições.
- D) Uma das competências da Procuradoria-Geral da Justiça do Trabalho é promover, perante o juízo competente, a cobrança executiva das multas impostas pelas autoridades administrativas e judiciárias do trabalho.
- E) Terminada a instrução, poderão as partes aduzir razões finais, em prazo não excedente de dez minutos para cada uma.

**33. Assinale a alternativa correta.**

- A) Entende-se como regime de economia familiar a atividade em que o trabalho dos membros da família é indispensável à própria subsistência e é exercido em condições de mútua dependência e colaboração, com ou sem a utilização de empregados.
- B) O enteado e o menor tutelado equiparam-se a filho mediante declaração do segurado e independe da comprovação da dependência econômica.
- C) Os beneficiários do Regime Geral de Previdência Social classificam-se como segurados e dependentes.
- D) É considerado segurado obrigatório do regime geral como empregado o exercente de mandato eletivo federal, estadual ou municipal, independente de estar vinculado a regime próprio de previdência social.
- E) A dependência econômica dos pais é presumida.

**34. De acordo com a CF/88:**

- A) Não é vedada a filiação ao regime geral de previdência social, na qualidade de segurado facultativo, de pessoa participante de regime próprio de previdência.
- B) A pessoa jurídica em débito com o sistema da seguridade social, como estabelecido em lei, poderá contratar com o Poder Público, mas não poderá dele receber benefícios ou incentivos fiscais ou creditícios.
- C) São isentas de contribuição para a seguridade social as entidades beneficentes de assistência social que atendam às exigências estabelecidas em lei.
- D) Benefício que substitua o salário de contribuição ou o rendimento do trabalho do segurado poderá ter valor mensal inferior ao salário mínimo.
- E) As contribuições sociais previstas no inciso I do *caput* do art. 195 da CF/88 não poderão ter alíquotas ou base de cálculo diferenciadas, em razão da atividade econômica, da utilização intensiva de mão-de-obra, do porte da empresa ou da condição estrutural do mercado de trabalho.



**35.** De acordo com o art. 194 da CF/88, são princípios da Seguridade Social:

- A) caráter democrático e descentralizado da administração, mediante gestão quadripartite, com participação dos trabalhadores, dos empregadores, dos aposentados e do Governo nos órgãos colegiados.
- B) diversidade na forma de participação no custeio.
- C) uniformidade da cobertura e do atendimento.
- D) igualdade da base de financiamento.
- E) universalidade e equivalência dos benefícios e serviços às populações urbanas e rurais.

**36.** Dadas as proposições seguintes,

- I. Segundo a doutrina, de acordo com sua estrutura, os órgãos públicos classificam-se em: órgãos singulares e órgãos colegiados.
- II. No caso da autarquia, a lei autoriza a sua criação, enquanto que no caso de empresa pública e sociedade de economia mista, a lei cria estas pessoas jurídicas.
- III. As agências reguladoras são autarquias de regime especial. Os seus dirigentes são nomeados para exercer mandato a prazo certo e poderão perder o mandato em caso de renúncia, de condenação judicial transitada em julgado ou de processo administrativo disciplinar, podendo a norma criadora de cada agência estabelecer outras condições.
- IV. Serviços Sociais Autônomos é um rótulo atribuído às pessoas jurídicas de direito privado, integrantes da iniciativa privada. Exemplo de serviço social autônomo é o SEBRAE. O regime de pessoal daqueles que atuam nos serviços sociais autônomos o da CLT.

verifica-se que

- A) apenas está correto o item III.
- B) apenas está incorreto o item II.
- C) apenas os itens I e III estão corretos.
- D) apenas estão corretos os itens III e IV.
- E) apenas os itens II e IV estão corretos.

**37.** Analise as alternativas abaixo e assinale a incorreta.

- A) O fundamento para a anulação de um ato administrativo é a existência de uma ilegalidade.
- B) Ato composto é aquele que depende de mais de uma manifestação de vontade, devendo estas manifestações acontecerem dentro de um mesmo órgão, sendo que uma vontade é principal e a outra é secundária.
- C) De acordo com a teoria dos motivos determinantes, o administrador fica vinculado aos motivos declarados no ato, de modo que se inexistentes ou falsos os motivos, implicam a nulidade do ato administrativo.
- D) Quanto aos destinatários, os atos administrativos se caracterizam em gerais e individuais.
- E) É na finalidade, no motivo e no objeto que se encontra a discricionariedade do ato administrativo, a liberdade do administrador e o juízo de conveniência e oportunidade, também denominado mérito do ato administrativo.

**38.** Assinale a alternativa incorreta.

- A) As microempresas e empresas de pequeno porte optantes pelo SIMPLES Nacional não poderão utilizar ou destinar qualquer valor a título de incentivo fiscal.
- B) Serão considerados créditos extraconcursais na falência as quantias fornecidas à massa pelos credores.
- C) Segundo a Lei Complementar 123/2006, o tratamento diferenciado e favorecido a ser dispensado às microempresas e empresas de pequeno porte de que trata o art. 1º da referida lei, será gerido pelo Comitê Gestor de Tributação das Microempresas e Empresas de Pequeno Porte e pelo Fórum Permanente das Microempresas e Empresas de Pequeno Porte.
- D) Segundo a Lei 11.101/2005, os créditos trabalhistas cedidos a terceiros serão considerados quirografários.
- E) Segundo a LC 123/2006, poderão recolher os impostos e contribuições na forma do SIMPLES Nacional a microempresa ou a empresa de pequeno porte que preste serviço de comunicação.

**39.** Assinale a alternativa correta.

- A) É considerada cláusula necessária em todo contrato administrativo a que estabeleça os casos de rescisão.
- B) No concurso, o julgamento será feito por uma comissão especial integrada por pessoas de reputação ilibada e reconhecido conhecimento da matéria em exame, que serão obrigatoriamente servidores públicos.
- C) É dispensável a licitação para a contratação de profissional de qualquer setor artístico, diretamente ou por meio de empresário exclusivo, desde que consagrado pela crítica especializada ou pela opinião pública.
- D) As cláusulas econômico-financeiras e monetárias dos contratos administrativos poderão ser alteradas sem a prévia concordância do contratado.
- E) É inexigível a licitação quando a União tiver que intervir no domínio econômico para regular preços ou normalizar o abastecimento.

**40.** Assinale a alternativa correta.

- A) Inclui-se no regime diferenciado e favorecido previsto na LC 123/06, a pessoa jurídica de cujo capital participe outra pessoa jurídica.
- B) A pessoa jurídica constituída sob a forma de sociedade por ações se inclui no regime diferenciado e favorecido previsto na LC 123/06.
- C) Segundo o CDC, não são nulas de pleno direito as cláusulas contratuais que transfiram responsabilidades a terceiros.
- D) A defesa dos interesses e direitos dos consumidores e das vítimas poderá ser exercida em juízo individualmente, ou a título coletivo.
- E) Poderão recolher os impostos e contribuições na forma do SIMPLES Nacional a microempresa ou a empresa de pequeno porte que preste serviço de transporte intermunicipal e interestadual de passageiros.



[www.copeve.ufal.br](http://www.copeve.ufal.br)

**ATENÇÃO!**

É proibido o destaque desta folha com o GABARITO da sua prova, sob pena de eliminação do processo.

**Gabarito do Candidato**

1	2	3	4	5	6	7	8	9	10	11	12	13	14	15	16	17	18	19	20	
21	22	23	24	25	26	27	28	29	30	31	32	33	34	35	36	37	38	39	40	

*Este GABARITO apenas poderá ser devolvido ao candidato pelo Fiscal de Sala.*

**Realização:**



**FUNDEPES**  
[www.fundepes.br](http://www.fundepes.br)



um **novo** estado de **espírito**  
**45 anos**

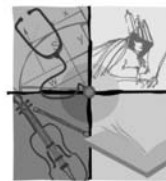

*viva*  
**UFAL**  
Universidade Federal de Alagoas

[www.ufal.br](http://www.ufal.br)