



# GOVERNO DO ESTADO DE ALAGOAS

## Polícia Militar de Alagoas

CONCURSO PÚBLICO  
SOLDADO POLICIAL COMBATENTE

Prova  
Tipo **3**

**Português II, Conhecimentos Gerais II, Matemática,  
Noções de Direito e Noções de Informática.**

### INSTRUÇÕES GERAIS

01. Leia com atenção todas as instruções deste **Caderno de Questões**;
02. Este Caderno de Questões só deverá ser aberto quando for autorizado pelo Fiscal de Sala;
03. **Assine** neste Caderno de Questões e coloque o número do seu documento de identificação;
04. Verifique se este Caderno de Questões contém 50 (cinquenta) questões com 05 (cinco) alternativas cada, caso contrário comunique imediatamente ao Fiscal de Sala;
05. A prova terá a duração de 04 (quatro) horas. Você só poderá sair do Local de Prova 03 (três) horas após o seu início;
06. Ao receber a **Folha de Respostas**, confira seu **nome**, o **número do seu documento de identificação** e o **TIPO DE PROVA** correspondente ao desta prova;
07. Em hipótese alguma lhe será concedida outra Folha de Respostas;
08. Marque suas respostas na Folha de Respostas utilizando caneta esferográfica de tinta **azul** ou **preta**, preenchendo completamente o círculo correspondente à alternativa escolhida, conforme modelo: ● ;
09. Será atribuído o valor ZERO à questão que contenha na Folha de Respostas: dupla marcação, marcação rasurada, não preenchida totalmente ou que não tenha sido transcrita do Caderno de Questões para a Folha de Respostas;
10. A correção das provas será efetuada considerando-se apenas o conteúdo das Folhas de Respostas;
11. Caso a Comissão julgue uma questão como sendo nula, seus pontos serão atribuídos à todos os candidatos;
12. Ao terminar a prova, devolva ao Fiscal este Caderno de Questões, juntamente com a Folha de Respostas e assine a **Lista de Presença**;
13. Não será permitida qualquer espécie de consulta.

**Ao receber a sua Folha de Respostas, CONFIRA se o TIPO DE PROVA impresso na Folha, corresponde ao TIPO DE PROVA impresso nesta prova. Qualquer diferença, chamar o Fiscal de Sala imediatamente. NÃO haverá troca de prova posteriormente.**

*Boa Prova!*

P  
M  
A  
L

Nº do Documento de Identificação:

Assinatura do Candidato:



FUNDEPES

Maceió/AL, 11 de junho de 2006.



COPEVE  
UNIVERSIDADE FEDERAL DE ALAGOAS

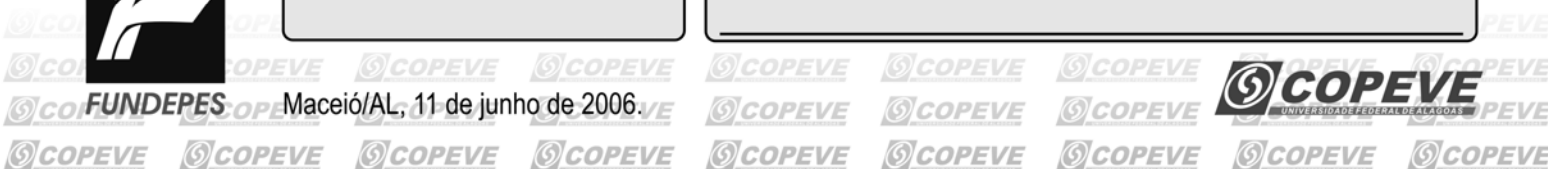

## PORTUGUÊS II

**01.** No texto a seguir, há uma violação à norma-padrão da língua. Assinale a alternativa que contém essa violação.

“Mudar a nossa educação não é uma tarefa que possa ser realizada da noite para o dia, nem algo que possa ser executado de forma eficiente em apenas quatro anos. É necessário tempo e paciência.”

- A) Regência nominal
- B) Concordância nominal
- C) Regência verbal
- D) Concordância verbal
- E) Pontuação

**02.** Qual a alternativa cuja pontuação está mais adequada à norma-padrão da língua?

- A) “Preciso fazer aquecimento vocal, estar bem e me desligar do meu outro mundo. Saio exaurido, cada aula é um momento intenso e me sinto muito mal se ligo o piloto automático.”
- B) “Preciso fazer aquecimento vocal, estar bem e me desligar do meu outro mundo! Saio exaurido. Cada aula é um momento intenso e me sinto muito mal, se ligo o piloto automático.”
- C) “Preciso fazer aquecimento vocal, estar bem, e me desligar do meu outro mundo. Saio exaurido. Cada aula é um momento intenso e me sinto muito mal se ligo o piloto automático.”
- D) “Preciso fazer aquecimento vocal, estar bem e me desligar do meu outro mundo. Saio exaurido. Cada aula é um momento intenso, e me sinto muito mal, se ligo o piloto automático.”
- E) “Preciso fazer aquecimento vocal, estar bem e me desligar do meu outro mundo – saio exaurido – cada aula é um momento intenso e me sinto muito mal se ligo o piloto automático.”

**03.** Assinale a alternativa que completa corretamente as lacunas do texto abaixo.

“A proibição da venda de bebidas alcoólicas a menores de idade não elimina a curiosidade de experimentá-las. As bebidas estão ao \_\_\_\_\_ em festas ou no próprio bar de casa, o que pode estimular seu uso. “A melhor forma de afastar as bebidas de crianças e adolescentes é a \_\_\_\_\_”, diz o psiquiatra Arthur Guerra. E complementa: “os jovens bebem escondidos e de forma \_\_\_\_\_, não para sentir o gosto da bebida, mas para ficar embriagados.”

- A) alcance – prevenção – intença
- B) alcanse – prevensão – intença
- C) alcance – prevensão – intensa
- D) alcanse – prevensão – intensa
- E) alcance – prevenção – intensa

**04.** Qual o número entre parênteses que não pode ocupar uma vírgula?

“Ser professor não é tarefa fácil. Mas ser professor de cursinho (1) é para poucos. As salas (2) lotadas (3) chegam a ter 150 adolescentes (4) muitas vezes (5) desesperados para passar no vestibular. E o tempo é curto para poder repassar toda a matéria dada no ensino médio.”

- A) 5
- B) 3
- C) 1
- D) 2
- E) 4

**05.** Dadas as afirmativas,

- I. No período “Há uma contradição em relação àquilo que o autor diz com o que realiza gestualmente”, o uso do acento grave em **aquilo** está indevido porque esse termo tem forma masculina.
- II. “Conquanto sejam diferentes os recursos verbais, nos casos apontados, os indivíduos conseguem entender a mensagem.” O emprego da vírgula, antes e depois do adjunto adverbial, gerou uma ambigüidade no texto.
- III. No período “Estatísticas do Grupo Gay de São Paulo demonstram que, este ano, houve um grande aumento dos assassinatos de homossexuais”, em vez de **este ano**, deveria ser **neste ano**, porque esse adjunto adverbial exige a preposição **em**.
- IV. Em “Numa crise política sem precedentes no Brasil, o deputado S. J. N. coloca mais lenha na fogueira, quando insinua que toda a patifaria dará em pizza”, há uma violação à regência verbal.

verifica-se que

- A) a I e II são verdadeiras.
- B) todas são verdadeiras.
- C) há duas falsas.
- D) todas são falsas.
- E) a III e a IV são falsas.

**06.** Os períodos seguintes, embora desordenados, constituem um texto. Indique a alternativa que apresenta a exata seqüência, considerando a ordem lógica dos fatos.

- ( ) Afinal, ela é confeccionada em ouro e leva diamantes cravejados ao redor do visor.
- ( ) Os aparelhos de MP3 são quase todos iguais.
- ( ) Para pôr fim a esse mar de homogeneidade, a americana TrekStor criou uma traquitana, no mínimo, luxuosa.
- ( ) O que diferencia um do outro é uma cor aqui, outra acolá e assim por diante.

- A) 2 – 3 – 4 – 1
- B) 3 – 1 – 2 – 4
- C) 4 – 2 – 1 – 3
- D) 2 – 4 – 1 – 3
- E) 4 – 1 – 3 – 2

07. Indique a alternativa que completa o período a seguir, de forma coesa e coerente, considerando a norma-padrão da língua.

“A França pode ditar tendências de moda e gastronomia,

- A) e, na hora de reformar à casa, o brasileiro é fiel as raízes.
- B) por isso, na hora de reformar a casa, o brasileiro é fiel as raízes.
- C) mas, na hora de reformar a casa, o brasileiro é fiel às raízes.
- D) entretanto, na hora de reformar à casa, o brasileiro é fiel às raízes.
- E) logo, na hora de reformar a casa, o brasileiro é fiel às raízes.

08. Numere os parênteses, de acordo com o entendimento correto dos provérbios e, em seguida, marque a seqüência correta.

- ( ) Bem mal ceia quem come de mão alheia.
- ( ) O homem põe e Deus dispõe.
- ( ) Cavalo velho não pega andadura.
- ( ) Amor com amor se paga.
- ( ) Brigam as comadres, aparecem as verdades.

1. Dispensa-se a uma pessoa o mesmo tratamento que dela se recebe.
2. A pessoa que não trabalha para o próprio sustento não pode contar com a ajuda de outros.
3. Quando entram em choque os interesses de sócios ou amigos, denunciam uns as mazelas dos outros.
4. A pessoa que tem um hábito inveterado não o deixa com facilidade.
5. Nossos planos estão sujeitos a imprevistos alheios à nossa vontade.

- A) 4 – 5 – 2 – 1 – 3
- B) 5 – 2 – 4 – 1 – 3
- C) 2 – 5 – 4 – 3 – 1
- D) 2 – 5 – 4 – 1 – 3
- E) 3 – 4 – 1 – 5 – 2

As questões de 09 a 11 referem-se ao texto seguinte.

1 “Eles mandam, e vós servis; eles dormem, e vós velais; eles descansam, e vós trabalhai; eles gozam o fruto de vossos trabalhos, e o que vós colheis deles é um trabalho sobre o outro. Não há trabalhos mais doces que os das vossas oficinas, mas toda essa doçura para quem é?”  
(Padre Antônio Vieira)

09. Marque a opção que não se refere ao sentido do fragmento: “Eles mandam, e vós servis; eles dormem, e vós velais”.

- A) Sempre que ordenam, vocês estão prontos para servir; e quando dormem, vocês estão vigilantes.
- B) Se eles dão ordens, vós fazeis; se eles dormem, vós ficais vigilantes.
- C) Se eles dão ordens, vocês servem; se eles dormem, vocês permanecem acordados.
- D) Quando eles mandam, vós fazeis: quando eles descansam, vós trabalhai.
- E) Se eles mandassem, vós serviríeis; se eles dormissem, vós velásseis.

10. Substituindo o pronome **vós** pelo pronome **tu** no período: “Eles mandam, e vós servis; eles dormem, e vós velais”, obtém-se a seguinte forma:

- A) Eles mandam, e tu serves; eles dormem, e tu velais.
- B) Eles mandam, e tu serves; eles dormem, e tu velas.
- C) Eles mandam, e tu servis; eles dormem, e tu velavas.
- D) Eles mandam, e tu servias; eles dormem, e tu velas.
- E) Eles mandam, e tu servis; eles dormem, e tu velavas.

11. A estrutura oracional construída com o verbo **haver** (linha 4) aceita também a seguinte formação:

- A) Não existe trabalhos mais doces que os das vossas oficinas.
- B) Não devem haver trabalhos mais doces que os das vossas oficinas.
- C) Não devem existir trabalhos mais doces que os das vossas oficinas.
- D) Não pode existir trabalhos mais doces que os das vossas oficinas.
- E) Não podem haver trabalhos mais doces que os das vossas oficinas.

As questões 12 e 13 referem-se ao texto seguinte.

1 “E considerarei a glória de um pavão ostentando o esplendor de suas cores; é um luxo imperial. Mas andei  
3 lendo livros, e descobri que aquelas cores todas não existem na pena do pavão. Não há pigmentos. O que há são  
5 minúsculas bolhas d’água em que a luz se fragmenta, como em uma prisma. O pavão é um arco-íris de plumas.  
7 Eu considerarei que este é um luxo do grande artista, atingir o máximo de matizes com o mínimo de elementos.  
9 De água e luz ele faz seu esplendor; seu grande mistério é a simplicidade.  
11 Considerarei, por fim, que assim é o amor, oh! Minha amada; de tudo que ele suscita e esplende e delira em mim  
13 existem apenas meus olhos recebendo a luz de teu olhar. Ele me cobre de glórias e me faz magnífico.”

(Rubem Braga)

12. Das assertivas abaixo, marque a opção correta.

- A) O segundo parágrafo do texto não tem o caráter de comparação.
- B) Originariamente, a expressão **ostentando o esplendor** (linhas 1-2) caracteriza os fenômenos simples da vida.
- C) A palavra **matizes** (linha 8) resume a configuração estética da plumagem do pavão.
- D) O uso de dois pontos após a palavra **artista** (linha 7) não seria um procedimento aceitável.
- E) O uso da vírgula após os verbos **suscitar** e **esplender** (linha 12) é um procedimento inaceitável.

13. Observe: “Existem apenas meus olhos recebendo a luz de teu olhar.” Das assertivas abaixo, uma reproduz o mesmo sentido desse fragmento. Identifique-a.

- A) De teu olhar, há apenas meus olhos que recebem a luz.
- B) O meu olhar confunde-se com a luz de teu olhar.
- C) À luz de teus olhos, meus olhos não se realizam.
- D) Os meus olhos e os teus olhos vivem de uma mesma luz.
- E) O meu olhar e o teu olhar hão de receber a luz.

As questões 14 e 15 referem-se ao texto seguinte.

1 “É desconhecida a sua existência durante tão largo  
3 dias da campanha, disse-me algo a respeito, mas  
5 vagamente, sem precisar datas, sem pormenores  
7 característicos. Conheceu-o nos sertões de Pernambuco,  
9 um ou dois anos depois da partida do Crato. Das palavras  
11 desta testemunha, concluí que Antônio Maciel, ainda moço,  
13 já impressionava vivamente a imaginação dos sertanejos.  
Aparecia por aqueles lugares sem destino fixo, errante.  
Nada referia sobre o passado. Praticava em frases breves e  
raros monossílabos. Andava sem rumo, de um pouso para  
outro, indiferente à vida e aos perigos, alimentando-se mal e  
ocasionalmente, dormindo ao relento à beira dos caminhos,  
numa penitência demorada e rude.”

(Os sertões, de Euclides da Cunha)

14. O autor do texto diz que Antônio Maciel era um indivíduo **errante** (linha 9); portanto,

- A) impressionava vivamente a imaginação dos sertanejos.
- B) ninguém sabia nada de sua vida.
- C) andava sem rumo certo, de um pouso para outro.
- D) era indiferente à vida e aos perigos.
- E) nada referia sobre o passado.

15. Pela forma intransitiva do verbo **praticar** (linha 10), é possível substituí-lo por:

- A) elaborava.
- B) reproduzia.
- C) punha em prática.
- D) fazia.
- E) conversava.

## CONHECIMENTOS GERAIS II

16. A maioria dos nordestinos que deixa sua região em direção às Metrópoles do Centro – Sul, sai, principalmente,

- A) do Agreste.
- B) do Meio Norte.
- C) da Zona da Mata.
- D) do Sertão.
- E) do Litoral.

17. O fenômeno de “ilhas de calor” está diretamente relacionada com

- A) número elevado de veículos em operação e pancadas de chuva.
- B) concentração de prédios e escassez de áreas verdes.
- C) delta de rios e chuvas de verão.
- D) ilhas tropicais oceânicas e inverno seco.
- E) agrotóxicos e inverno chuvoso.

18. O ponto extremo norte de Alagoas encontra-se

- A) na foz do rio Persinunga, a 8° 54' 51" de latitude Sul.
- B) na represa de Xingó a, 9° 36' 50" de latitude Sul.
- C) em uma curva do rio Jacuípe, a 8° 48' 52" de latitude Sul.
- D) no Pontal do Peba, a 10° 30' 28" de latitude Sul.
- E) na represa de Moxotó, a 9° 19' 44" de latitude Sul.

19. Durante o século XVI, as povoações geralmente concentravam-se no litoral. Essa situação começou a mudar quando os primeiros jesuítas passaram a fundar missões; a partir daí, a marcha em direção ao interior foi efetuada pelos bandeirantes e pelos criadores de gado, podendo-se identificar três tipos básicos de bandeirismo: apresador, prospector e sertanismo de contrato. Nesse sentido, dadas as proposições seguintes,

- I. Apresador era voltado à busca de metais preciosos.
- II. Prospector era voltado à captura de índios para vendê-los como escravos.
- III. Sertanismo de contrato prestava serviços à classe dirigente colonial, mediante contrato para combater índios ou negros.
- IV. O papel desempenhado pelas bandeiras de apresamento era fornecer escravos índios para as regiões do Brasil necessitadas de mão-de-obra e que não podiam contar com um suficiente abastecimento de escravos negros.
- V. Os bandeirantes eram contratados na qualidade de sertanistas, ou seja, na condição de homens rudes habituados a enfrentar os nativos em pleno sertão.

quais estão corretas?

- A) II, III e IV.
- B) I, II e IV.
- C) III, IV e V.
- D) I, II e III.
- E) I, II e V.

**20.** A proclamação de 7 de setembro de 1822 não resolveu em definitivo o problema da Independência do Brasil. Nesse sentido, dadas as proposições seguintes,

- I. Os governadores e comandantes das Armas da Bahia, Piauí, Pará, Maranhão e Cisplatina mantiveram-se fiéis a Portugal.
- II. As elites dirigentes brasileiras temiam que as lutas nas províncias levassem à fragmentação do território em diversas repúblicas, como já havia ocorrido na América hispânica.
- III. A idéia de preservar a unidade nacional em torno do regime monárquico foi muito forte e acabou prevalecendo.
- IV. Em algumas províncias, como São Paulo e Minas Gerais, a adesão ao novo governo foi praticamente imediata.
- V. O governo brasileiro contava com forças militares regulares e organizadas para enfrentar as tropas portuguesas aquarteladas nas províncias rebeldes.

verifica-se que estão corretas

- A)** II, III, IV, V.
- B)** I, IV, V.
- C)** I, III, IV, V.
- D)** I, II, III, IV.
- E)** I, II, IV, V.

**MATEMÁTICA**

21. Como pagamento de uma dívida ao banco, um agricultor ofereceu dois de seus bens que valem juntos R\$ 120.000,00. Entretanto, se o primeiro dos bens fosse aceito, o agricultor ficaria ainda devendo R\$ 10.000,00. Se o segundo fosse escolhido, o banco teria que devolver R\$ 10.000,00 ao devedor. Assim, a dívida é de

- A) R\$ 70.000,00.
- B) R\$ 130.000,00.
- C) R\$ 60.000,00.
- D) R\$ 50.000,00.
- E) R\$ 110.000,00.

22. O quociente e o resto da divisão de um número inteiro positivo A pelo número inteiro positivo B são, respectivamente, 4 e 15. Entretanto, se acrescentarmos 15 ao número A, a divisão será exata. Nesse caso, A+B é igual a

- A) 150.
- B) 165.
- C) 135.
- D) 180.
- E) 155.

23. Qual a alternativa falsa?

- A)  $(1,2)^{0,51} < (1,2)^{0,512}$
- B)  $(0,7)^{\sqrt{2}} > (0,7)^{\sqrt{3}}$
- C)  $\log_{0,3} 0,4 > \log_{0,3} 0,41$
- D)  $(0,7)^{0,12} < (0,7)^{0,15}$
- E)  $\log_2 72 < \log_2 72,5$

24. Uma pessoa deseja dividir R\$ 30.000,00 em duas partes, de modo que a primeira, aplicada a 4% ao ano, produza o mesmo que a segunda, a 6%, durante o mesmo tempo. O valor da maior dessas partes será

- A) R\$ 12.000,00.
- B) R\$ 18.000,00.
- C) R\$ 10.000,00.
- D) R\$ 20.000,00.
- E) R\$ 16.000,00.

25. Desenvolvendo uma velocidade de 60 km por hora, um automóvel percorre uma determinada distância em 3 horas. Quanto tempo gastaria o mesmo automóvel para percorrer a mesma distância, se desenvolveu 80 km por hora?

- A) 3h45min
- B) 1h30min
- C) 2h15min
- D) 2h30min
- E) 2 horas

26. Sabe-se que na construção de  $1 \text{ m}^2$  de parede utilizam-se 32 tijolos de uma certa marca. Qual o número mínimo de tijolos a serem comprados para se construir uma parede com 6 m de comprimento e 2,5 m de altura, sabendo-se que na construção há uma porta que mede 0,80 m x 1,20 m e uma janela que mede 1,80 m x 1,00 m?

- A) 393
- B) 395
- C) 391
- D) 392
- E) 394

27. Quantos litros de água cabem numa caixa d'água que mede 2 m de comprimento, 1 m de largura e 0,80 m de altura?

- A) 160.000 litros
- B) 1.600 litros
- C) 1,6 litros
- D) 16.000 litros
- E) 60.000 litros

28. Uma bandeira é formada por 4 listras que devem ser coloridas, usando-se apenas três cores diferentes. Se cada listra deve ter apenas uma cor e não podem ser usadas cores iguais em listras adjacentes, quantas bandeiras distintas podem-se obter?

- A) 120
- B) 5 040
- C) 24
- D) 6
- E) 12

29. Efetuando-se um aumento de 20 % sobre o preço de uma mercadoria, que desconto deverá ser dado sobre o novo preço para que a mercadoria volte ao seu preço inicial?

- A)  $(50/3) \%$
- B) 16,6 %
- C) 10 %
- D) 20 %
- E)  $3/5 \%$

30. A população de uma determinada cidade cresce a taxa de 3% ao ano. Em quantos anos, aproximadamente, a população desta cidade duplicará?  
(Considere:  $\log 2 = 0,301$  e  $\log 103 = 2,012$ )

- A) 25 anos
- B) 35 anos
- C) 10 anos
- D) 15 anos
- E) 30 anos

**NOÇÕES DE DIREITO****31. Sobre os Tribunais e Juizes Militares, podemos afirmar:**

- A) O Superior Tribunal Militar compor-se-á de quinze Ministros vitalícios, nomeados pelo Presidente da Republica, depois de aprovada a indicação pelo Senado Federal.
- B) A representação do Exército, Marinha e Aeronáutica é paritária no Superior Tribunal Militar.
- C) Os órgãos da Justiça Militar são o Supremo Tribunal Federal, Superior Tribunal Militar e os Tribunais e Juizes Militares instituídos por lei.
- D) À Justiça Militar compete processar e julgar os crimes cometidos por militares definidos em lei.
- E) Não é possível a um cidadão civil fazer parte de um Tribunal Militar.

**32. Sobre a Tentativa, podemos afirmar:**

- A) Que ela se configura quando o autor repara o dano ou restitui a coisa, até o recebimento da denúncia ou da queixa, por ato voluntário.
- B) Que acontece quando houver a ineficácia absoluta do objeto.
- C) Considera-se tentado o crime quando, iniciada a execução, desiste o agente de consumá-lo.
- D) Pune-se a tentativa com a pena correspondente ao crime consumado reduzida de 1/3 a 2/3.
- E) que ela ocorre quando o agente impede que o resultado aconteça, mesmo já tendo consumado a execução do crime.

**33. Assinale a alternativa falsa.**

- A) Retardar indevidamente ato de ofício para satisfazer sentimento pessoal caracteriza crime de prevaricação.
- B) Ofender a saúde de outrem caracteriza crime de lesão corporal .
- C) O funcionário público que se apropria de dinheiro de que tem posse em razão do cargo, comete crime de peculato.
- D) Exigir vantagem indevida em razão de função pública é crime de concussão.
- E) Exigir tributo ou contribuição social que sabe ser indevido, empregando na cobrança meio vexatório que a lei não autoriza, caracteriza crime de corrupção ativa.

**34. Não incorre nas penas do crime de Deserção, ou o pratica, o militar que**

- A) ausentar-se da unidade em que serve por mais de 08 dias.
- B) consegue exclusão do serviço ativo ou situação de inatividade, criando ou simulando incapacidade.
- C) não se apresenta no lugar designado, dentro de oito dias, findo o prazo de trânsito ou férias.
- D) tendo cumprido a pena, deixa de se apresentar, dentro do prazo de oito dias.
- E) deixa de se apresentar à autoridade competente, dentro do prazo de oito dias, contados daquele em que termina ou é cassada a licença ou agregação ou em que é declarado o estado de sítio ou de guerra.

**35. Sobre os servidores públicos militares na Constituição do Estado de Alagoas, é falso afirmar:**

- A) Gozo de férias anuais remuneradas com pelo menos um terço a mais do que a remuneração do período correspondente, paga a vantagem até a data do início do período de repouso.
- B) Têm direito ao repouso eventual remunerado.
- C) O militar da ativa que aceitar cargo público civil permanente será transferido para a reserva, com os direitos e deveres definidos em lei.
- D) O militar, enquanto em serviço ativo, não poderá estar filiado a partido político.
- E) O servidor militar estadual faz jus à assistência judiciária integral e gratuita por parte do Estado, através do órgão competente da Polícia Militar, nos casos previstos em lei, em que se veja indiciado ou processado.

**36. Segundo a Constituição do Estado de Alagoas, compete ao Tribunal de Justiça do Estado de Alagoas, exceto:**

- A) conceder licença, férias e outros afastamentos a seus membros e aos juizes servidores que a ele forem diretamente vinculados
- B) dar posse ao Governador e ao Vice-Governador, quando não-reunida a Assembléia Legislativa.
- C) promover o provimento dos cargos de Juiz de Carreira e dos cargos isolados de Juiz Auditor da Justiça Militar.
- D) criar norma quando não-cumpridos os prazos previstos na Constituição para que o Poder Legislativo o faça.
- E) processar e julgar originariamente: os Prefeitos Municipais.

**37. No que concerne à Administração Pública, qual dos princípios a seguir enumerados não está expressamente previsto na Constituição Federal?**

- A) Legalidade
- B) Oficialidade
- C) Publicidade
- D) Moralidade
- E) Eficiência

**38. Os tratados e convenções internacionais sobre direitos humanos ingressam no ordenamento nacional com eficácia de**

- A) sob a modalidade de decreto, uma vez que para a sua vigência e eficácia é bastante a promulgação e publicação do tratado.
- B) Lei Ordinária.
- C) Emenda Constitucional, uma vez aprovado pela maioria absoluta dos deputados e senadores.
- D) Emenda Constitucional, acaso aprovados em votações na Câmara e no Senado, em dois turnos, observado o quorum de 3/5 dos votos dos respectivos membros.
- E) Lei Complementar.



39. É possível a acumulação de cargos públicos, desde que haja compatibilidade de horários e observado o teto constitucional, exceto no seguinte caso:

- A) dois cargos de médico.
- B) um cargo de policial militar com outro de policial civil.
- C) um cargo de professor com outro técnico ou científico.
- D) dois cargos de professor.
- E) dois cargos de enfermeiro.

40. Direito Internacional Humanitário pode ser entendido como:

- A) ramo do Direito Internacional Público constituído por todas as normas convencionais ou de origem consuetudinária especificamente destinadas a regulamentar os problemas que surgem em período de conflito armado.
- B) ramo do direito público interno constituído por todas as normas convencionais ou de origem consuetudinária, focado nas necessidades de alimentação dos países mais pobres.
- C) ramo do direito privado relacionado à prática de liberalidades com os pobres.
- D) ramo do Direito Internacional Público que tem como objetivo frear o excesso de máquinas nas atividades trabalhistas.
- E) ramo do direito internacional privado que intermedeia o relacionamento entre os Estados em suas relações comerciais e civis.

41. Sobre a desistência voluntária e o arrependimento eficaz, não é correto afirmar:

- A) Se o arrependimento for ineficaz o agente deve responder pelo crime praticado.
- B) Tanto na desistência voluntária como no arrependimento eficaz, o agente pretendia produzir o resultado consumativo, tendo mudado de idéia, vindo a impedi-lo por sua própria vontade.
- C) No arrependimento eficaz, o agente, após encerrar a execução do crime, impede a produção do resultado.
- D) Confundem-se com a noção de tentativa, sendo idêntica a pena a ser aplicada.
- E) Na desistência voluntária, o agente interrompe voluntariamente a execução do crime, impedindo, desse modo, a sua consumação.

42. Sobre as causas excludentes de ilicitude, não podemos afirmar:

- A) O estrito cumprimento do dever legal consiste na realização de um fato típico, por força do desempenho de uma obrigação imposta por lei.
- B) Na legítima defesa, encontrado o meio necessário para repelir a injusta agressão, se o sujeito vai além do necessário para proteger o bem jurídico, temos fato irrelevante para o Direito.
- C) No estado de necessidade existem dois ou mais bens jurídicos postos em perigo, de modo que a preservação de um depende da destruição dos demais.
- D) Na legítima defesa é repelida injusta agressão, atual ou iminente.
- E) No estado de necessidade, como o agente não criou a situação de ameaça, pode escolher dentro de um critério de razoabilidade ditado pelo senso comum, qual deve ser o bem jurídico salvo.

43. São direitos dos trabalhadores urbanos e rurais, conforme a Constituição Federal:

- A) Remuneração do serviço extraordinário superior, no mínimo, em trinta por cento à do normal.
- B) Piso salarial proporcional à extensão e à complexidade do trabalho.
- C) Fundo de garantia do tempo de serviço.
- D) repouso semanal remunerado, preferencialmente aos Domingos.
- E) Remuneração do trabalho noturno superior a do diurno.

44. Sobre as Forças Armadas na Constituição Federal, é incorreto afirmar:

- A) O militar, enquanto em serviço ativo, não pode estar filiado a partidos políticos.
- B) O oficial somente perderá o posto e a patente se for julgado indigno do oficialato ou com ele incompatível, por decisão de tribunal militar de caráter permanente, em tempo de paz, ou de tribunal especial, em tempo de guerra.
- C) Ao militar são proibidas a sindicalização e a greve.
- D) Não caberá *habeas corpus* em relação a punições disciplinares militares.
- E) O militar em atividade que tomar posse em cargo ou emprego público civil permanente, será transferido para a reserva, a não ser que os horários sejam compatíveis.

45. Extingue-se a punibilidade, de acordo com o Código Penal Militar, exceto:

- A) pela anistia.
- B) pela promoção para patente de capitão ou superior.
- C) pela morte do agente.
- D) pela reabilitação.
- E) pela prescrição.

# NOÇÕES DE INFORMÁTICA

Nas questões abaixo, a menos que seja explicitamente informado o contrário, considere que todos os programas mencionados estão em configuração-padrão, em português, que o *mouse* está configurado para pessoas destras e que expressões como clicar, clique simples e clique duplo referem-se a cliques com o botão esquerdo do *mouse*. Considere também que não há restrições de proteção e de uso em relação aos programas, arquivos, diretórios e equipamentos mencionados.

Utilize a figura a seguir para responder as questões 46 e 47.

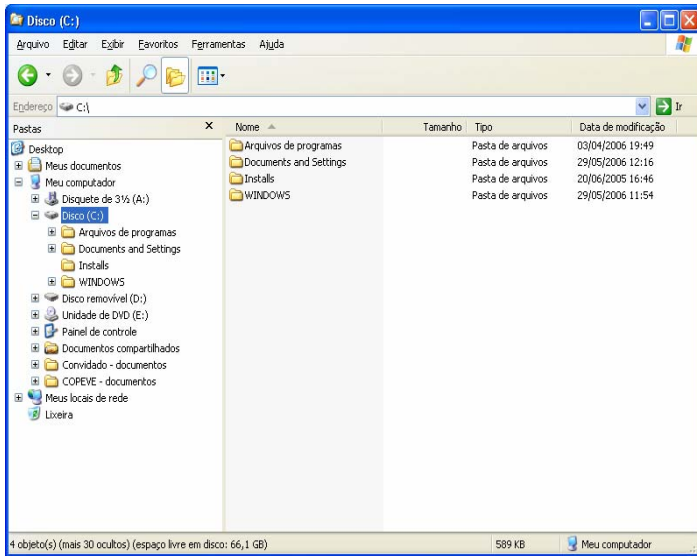

46. Analise as afirmativas abaixo com base na figura anterior.

- I. Para criar uma nova pasta em Disco(C:) pressiona-se a combinação de teclas ALT+E e, em seguida, seleciona-se o sub-menu Novo → Pasta.
- II. Ao selecionar a pasta *WINDOWS* e pressionar a combinação de teclas CTRL+X, a referida pasta será duplicada.
- III. Há exatamente trinta objetos ocultos em Disco(C:), sem considerar o conteúdo de suas sub-pastas.
- IV. É possível alterar o modo de exibição das pastas em Disco(C:) pressionando a combinação de teclas ALT+X e, em seguida, selecionando Miniaturas, por exemplo.

Estão corretas as afirmativas

- A) III e IV.
- B) II e III.
- C) I e II.
- D) I e III.
- E) II e IV.

47. Baseado na figura anterior, assinale a alternativa incorreta.

- A) É possível verificar que este computador possui uma entrada para disquete, um leitor de DVD e um HD com mais de 65GB de espaço livre.
- B) Em Meus Locais de Rede é possível visualizar as pastas compartilhadas em rede.
- C) Para visualizar o espaço ocupado no HD pela pasta *Installs*, é necessário apenas clicar com o botão direito do *mouse* sobre a referida pasta e selecionar Pesquisar.
- D) As pastas em Disco(C:) estão ordenadas por Nome.
- E) A partir de Painel de Controle é possível acessar as configurações de alguns dispositivos de *hardware* do computador.

48. Assinale a afirmativa correta.

- A) A impressora e o monitor são exemplos de dispositivos de entrada de dados.
- B) O *Windows XP* é considerado um tipo de *hardware* controlador do computador.
- C) Atualmente, num CD-R ou CD-RW, é possível gravar até 700 GB de dados.
- D) A memória ROM é um tipo de memória não volátil que não perde os dados ao se desligar o computador.
- E) O processador é o dispositivo de *software* responsável por realizar as operações lógicas no computador.

49. O *Microsoft Excel* trabalha com os operadores matemáticos +, -, \*, /, ^ e % . A denominação respectiva de cada um deles é

- A) Soma, Subtração, Multiplicação, Divisão, Porcentagem e Exponenciação.
- B) Multiplicação, Divisão, Soma, Subtração, Exponenciação e Porcentagem.
- C) Subtração, Multiplicação, Divisão, Exponenciação, Porcentagem e Soma.
- D) Soma, Subtração, Exponenciação, Divisão, Multiplicação e Porcentagem.
- E) Soma, Subtração, Multiplicação, Divisão, Exponenciação e Porcentagem.

50. Um dos recursos muito utilizados no Editor de textos *Word 2000* é o de Tabulação. A seqüência de imagens a seguir representam alguns alinhamentos da Tabulação.



A seqüência representa respectivamente os alinhamentos

- A) Decimal, Esquerdo, Centralizado e Direito.
- B) Direito, Centralizado, Esquerdo e Decimal.
- C) Esquerdo, Decimal, Centralizado e Direito.
- D) Esquerdo, Centralizado, Direito e Decimal.
- E) Direito, Decimal, Esquerdo e Centralizado.