



# Concurso Público Município de Roteiro

PROVA TIPO

2

Cargo (Nível Superior – NS):

**04. ENFERMEIRO**

**Provas de Português, Raciocínio Lógico  
e Conhecimentos Específicos**

## CADERNO DE QUESTÕES

### INSTRUÇÕES GERAIS

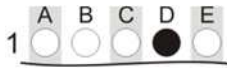
1. Este **Caderno de Questões** somente deverá ser aberto quando for autorizado pelo **Fiscal**.
2. Antes de iniciar a prova, confira se o tipo da prova do **Caderno de Questões** é o mesmo da etiqueta da banca e da **Folha de Respostas** de questões objetivas.
3. Ao ser autorizado o início da prova, verifique se a numeração das questões e a paginação estão corretas. Verifique, também, se contém **40 (quarenta)** questões objetivas com 5 (cinco) alternativas cada. Caso contrário, comunique imediatamente ao Fiscal.
4. O tempo disponível para esta prova é de **4 horas**. Faça-a com tranquilidade, mas **controle seu tempo**. Esse **tempo** inclui a marcação da **Folha de Respostas** de questões objetivas.
5. Você somente poderá sair em definitivo do Local de Prova depois de decorridas **2 horas** do início da aplicação.
6. Na **Folha de Respostas** de questões objetivas, confira seu nome, número do seu documento de identificação, tipo de prova e cargo escolhido.
7. Em hipótese alguma lhe será concedida outra **Folha de Respostas** de questões objetivas.
8. Preencha a **Folha de Respostas** de questões objetivas utilizando caneta esferográfica de tinta azul ou preta. Na **Folha de Respostas** de questões objetivas, preencha completamente o círculo correspondente à alternativa escolhida, conforme o modelo:  

9. Será atribuído o valor ZERO à questão que contenha na **Folha de Respostas** de questões objetivas: dupla marcação, marcação rasurada, emendada ou com "X", não preenchida totalmente ou que não tenha sido transcrita.
10. A correção da prova objetiva será efetuada de forma eletrônica, considerando-se apenas o conteúdo da **Folha de Respostas** de questões objetivas.
11. Caso a Comissão julgue uma questão como sendo nula, os pontos serão atribuídos a todos os candidatos.
12. Não será permitida qualquer espécie de consulta.
13. Ao terminar a prova, **devolva** ao **Fiscal de Sala** este **Caderno de Questões**, juntamente com a **Folha de Respostas** de questões objetivas, e **assine a Lista de Presença**.
14. Na sala que apresentar apenas 1 (um) Fiscal, os 3 (três) últimos candidatos somente poderão ausentar-se da sala juntos, após a **assinatura da Ata de Encerramento** de provas.
15. **Assine** neste **Caderno de Questões** e **coloque** o número do seu documento de identificação (RG, CNH etc.).

Boa Prova!

N. do doc. de identificação (RG, CNH etc.):

Assinatura do(a) candidato(a):

**MUNICÍPIO  
DE ROTEIRO**

Edital n° 01/2017



## PORTUGUÊS

### QUESTÃO 01



Disponível em: <<http://aprovadonovestibular.com/resumo-figuras-linguagem-exemplos-exercicios.html>>. Acesso em: 18 out. 2017.

Na gravura, alterando-se o sujeito dos verbos do período para “nós” (1ª pessoa do plural), tem-se a seguinte modificação das formas verbais:

- A) Quando sairmos desse facebook e formos estudar.
- B) Sairemos desse facebook e iremos estudar.
- C) Saíamos desse facebook e vamos estudar.
- D) Saímos desse facebook e vamos estudar.
- E) Saiais desse facebook e vades estudar.

### QUESTÃO 02



Disponível em: <<https://br.pinterest.com/pin/499618152391661706/>>. Acesso em: 16 out. 2017.

No quadrinho, ao substituir “é mais fácil” por “é preferível” e adequando a frase à norma gramatical, obtém-se:

- A) é preferível de que fazer melhor.
- B) é preferível do que fazer melhor.
- C) é preferível ante a fazer melhor.
- D) é preferível a que fazer melhor.
- E) é preferível a fazer melhor.

### QUESTÃO 03



Disponível em: <<http://www.blogdozebrao.com.br/v1/2013/04/28/>>. Acesso em: 23 out. 2017.

Dadas as afirmativas, levando em consideração as diferentes linguagens e a construção do gênero textual em questão,

- I. A linguagem não verbal, no texto, pode ser interpretada como uma atitude de afastamento ou denúncia.
- II. A linguagem verbal é apresentada com uma oração, cujo sujeito classifica-se como indeterminado.
- III. Os elementos visuais do cartaz podem indicar que ele faz parte de uma campanha de conscientização.

verifica-se que está(ão) correta(s) apenas

- A) II e III.
- B) I e III.
- C) I e II.
- D) III.
- E) I.

### QUESTÃO 04

#### Pesquisa comprova que *spinners* não aumentam concentração

Ao contrário do que se diz por aí, o brinquedo não parece turbinar o cérebro e as nossas habilidades mentais

Se você se encontrou com crianças ou usou qualquer rede social nos últimos meses, é praticamente impossível não ter visto os famosos *fidget spinners*, ou *hand spinners*. São brinquedos pequenos e simples – os mais comuns têm três pontas arredondadas e um “suporte” circular para os dedos, ao meio. Você gira o *spinner* e, aí, tenta equilibrá-lo no dedo.

Disponível em: <<https://super.abril.com.br/saude/pesquisa-comprova-que-spinners-nao-aumentam-a-concentracao>>. Acesso em: 18 out. 2017.

O vocábulo destacado se apresenta, respectivamente, função conectiva e função sintática de

- A) conjunção subordinativa condicional e índice de indeterminação do sujeito.
- B) conjunção subordinativa condicional e parte integrante do verbo.
- C) conjunção subordinativa integrante e parte integrante do verbo.
- D) conjunção subordinativa condicional e pronome reflexivo.
- E) conjunção subordinativa causal e partícula apassivadora.

### QUESTÃO 05

#### Os ombros suportam o mundo

Carlos Drummond de Andrade

Chega um tempo em que não se diz mais: meu Deus.  
Tempo de absoluta depuração.  
Tempo em que não se diz mais: meu amor.  
Porque o amor resultou inútil.  
E os olhos não choram.  
E as mãos tecem apenas o rude trabalho.  
E o coração está seco.  
[...]

Disponível em: <[http://www.releituras.com/drummond\\_osombros.asp](http://www.releituras.com/drummond_osombros.asp)>. Acesso em: 16 out. 2017.

Dadas as afirmativas sobre o poema e seu título,

- I. No título do poema, há uma hipérbole que consiste no exagero proposital de fatos, atribuindo-lhes proporções fora do normal.
- II. No título do poema, está presente a figura de linguagem metonímia na palavra “ombros”, os quais substituem “pessoas”, baseando-se numa relação de parte (ombros) pelo todo (pessoas).
- III. Na primeira estrofe, a palavra **tempo** é empregada três vezes, constituindo uma figura de linguagem: repetição ou reduplicação.

verifica-se que está(ão) correta(s)

- A) I, II e III.
- B) I e III, apenas.
- C) I e II, apenas.
- D) III, apenas.
- E) II, apenas.

### QUESTÃO 06

#### Banana é alimento completo

A banana, uma das frutas mais consumidas no mundo na forma fresca, **é cultivada** em todas as regiões do país. **Contém hidratos de carbono**, vitaminas, minerais, carboidratos, proteínas, gordura e baixo teor calórico (de 90kcal a 120kcal/100g).

[...]

CADERNOS TEMÁTICOS. Brasília: Secretaria de Educação Profissional e Tecnológica, n. 1, nov. 2004.

Considerando que, ao compor um enunciado, são estabelecidas conexões sintáticas entre as palavras, dadas as afirmativas,

- I. A forma verbal **contém** encontra-se na 3ª pessoa do plural, a fim de concordar com o sujeito **hidratos de carbono**.
- II. Há igualdade de flexão entre o verbo **contém** e seu sujeito (de pessoa e número), assim como entre o adjetivo **cultivada** e o substantivo referente (de gênero e número).
- III. Há igualdade de flexão entre o verbo **ser** (**é**) e o sujeito; entretanto, isso não acontece com o verbo **contém** e seu sujeito.

verifica-se que está(ão) correta(s) apenas

- A) I e III.
- B) I e II.
- C) III.
- D) II.
- E) I.

### QUESTÃO 07

#### Envelhecer: com mel ou fel?

[...]

Envelhecer deveria ser como plainar. Como quem não sofre mais (tanto) com os inevitáveis atritos. Assim como a nave que sai do desgaste da atmosfera e vai entrando noutra astral, e vai silente, e vai gastando nenhum-quase combustível, flutuando como uma caravela no mar ou uma cápsula no cosmos.

Os elefantes, por exemplo, envelhecem bem. E olha que é uma tarefa enorme. Não se queixam do peso dos anos, nem da ruga do tempo e, quando percebem a hora da morte, caminham pausadamente para um certo e mesmo lugar – o cemitério dos elefantes, e aí morrem, completamente, com a grandeza existencial só aos grandes permitida.

Os vinhos envelhecem melhor ainda. Ficam ali nos limites de sua garrafa, na espessura de seu sabor, na adega do prazer. E vão envelhecendo e ganhando vida, envelhecendo e sendo amados e, porque velhos, desejados. Os vinhos envelhecem densamente. E dão prazer.

O problema da velhice também se dá com certos instrumentos. Não me refiro aos que enferrujam pelos cantos, mas a um envelhecimento atuante como o da faca. Nela o corte diário dos dias a vai consumindo. E, no entanto, ela continua afiadíssima, encaixando-se nas mãos da cozinheira como nenhuma faca nova.

Vai ver, a natureza deveria ter feito os homens envelhecerem de modo diferente. Como as facas, digamos, por desgaste, sim, mas nunca desgastante. Seria a suave solução: a gente devia ir se gastando, se gastando, se gastando até desaparecer sem dor, como quem, caminhando contra o vento, de repente, se evaporasse. E iam perguntar: cadê fulano? E alguém diria – gastou-se, foi vivendo, vivendo e acabou. Acabou, é claro, sem nenhum gemido ou resmungo.

[...]

SANT'ANNA, Afonso R. de. *Coleção melhores crônicas*. São Paulo: Global, 2003.

O narrador do texto, ao problematizar a respeito da transição para a velhice, faz alusão a três diferentes elementos, os quais, a princípio, são incompatíveis do ponto de vista semântico: o elefante, o vinho e a faca. Tendo em vista a coerência textual, assinale a alternativa que remete ao papel que esses elementos desempenham.

- A) Apresentam em comum o fato de saberem envelhecer, envelhecerem sem dor, com facilidade, sem dramas.
- B) São exemplos de estudos feitos por especialistas e pesquisadores sobre o envelhecimento dos indivíduos.
- C) São usados, por meio de exemplos, para comprovar o ponto de vista de que o homem sabe envelhecer.
- D) Exemplificam, metaforicamente, a maneira confortável do envelhecimento do homem.
- E) São usados para comprovar a infelicidade de quem está envelhecendo.

### QUESTÃO 08

#### O dilema entre o perdão e a vingança

Thomaz Favaro

A luta entre a sabedoria que leva à reconciliação e o desejo de retaliar é mais antiga que a civilização e continua sendo travada nos dias atuais. A lição da história é que foi através do perdão que a humanidade conseguiu interromper as espirais de violência provocadas pela vingança.

“**Enquanto** dormimos / a dor que não se dissipa / cai gota a gota sobre nosso coração / até que, em meio ao nosso desespero / e contra nossa vontade / apenas pela graça divina / vem a sabedoria.” Esses versos, escritos há 25 séculos pelo poeta grego Ésquilo, formam a mais antiga e, para muitos, a mais bela conclamação ao perdão jamais colocada em pedra, papiro, papel ou tela. [...]

A luta entre a sabedoria que leva ao perdão e o desejo de vingança, porém, é mais antiga do que a civilização e é provável que sobreviva a ela, pelos exemplos a que assistimos hoje por toda parte. [...]

Parece fazer parte do mecanismo instintivo de defesa dos seres humanos responder a um tapa com outro tapa. Os bebês fazem isso com aquele jeito inocente e angelical que torna doloroso chamar a reação de vingança. Dar a outra face é a exceção pregada, com sucesso duvidoso, há mais de 2 000 anos pelo cristianismo. [...]

Disponível em: <[http://origin.veja.abril.com.br/030908/p\\_086.shtml](http://origin.veja.abril.com.br/030908/p_086.shtml)>. Acesso em: 23 out. 2017.

Dadas as afirmativas a respeito do texto,

- I. Foi apresentada, no texto, uma afirmação categórica de que o desejo de vingança é inerente ao ser humano.
- II. O dilema textual consiste no embate dos seres humanos por decidir entre o vingar ou perdoar uma ofensa.
- III. A conjunção destacada **enquanto** introduz uma oração subordinada adverbial, estabelecendo uma relação de proporcionalidade.

verifica-se que está(ão) correta(s)

- A) I, II e III.
- B) I e II, apenas.
- C) III, apenas.
- D) II, apenas.
- E) I, apenas.

### QUESTÃO 09



Disponível em: <<http://atividadesdeportugueseliteratura.blogspot.com.br/2016/06/exercicio-sobre-periodo-composto.html>>. Acesso em: 23 out. 2017.

Dadas as afirmativas a respeito das falas apresentadas na tirinha,

- I. No primeiro quadrinho, tem-se um período composto por subordinação.
- II. No segundo quadrinho, há quatro orações coordenadas.
- III. A expressão **dos namorados** (1º quadrinho) tem idêntica função sintática da palavra **enorme** (2º quadrinho).
- IV. O conectivo **e** (2º quadrinho) poderia ser substituído por uma vírgula, sem prejuízos de sentido.
- V. Na construção do último quadrinho, foi usado um verbo de ligação mais predicativo do sujeito.

verifica-se que estão corretas

- A) I, II, III, IV e V.
- B) I, III e IV, apenas.
- C) I, II e III, apenas.
- D) IV e V, apenas.
- E) II e V, apenas.

### QUESTÃO 10

Faz calor. Os grandes espelhos da parede vieram da Europa no fundo do porão; cristal puro. "Tua avó fez risinhos e boquinhas, namorou dentro desse espelho". Respondo: "minha avó nunca viu esse espelho, ela veio noutra porão". Nesse instante chegam os músicos, três: piano, violino, bateria; o mais moço, o pianista tem quarenta anos, mas é também o mais triste, um rosto de quem vai perder as últimas esperanças, ainda tem um restinho, mas sabe que vai perdê-las num dia de calor tocando os Contos dos Bosques de Viena, enquanto lá embaixo as pessoas comem bebem suam sem ao menos por um instante levantar os olhos para o balcão onde ele trabalha com os outros dois: Stein, no violino – cinquenta e seis anos, meio século atrás: espancado com uma vara fina, trancado no banheiro, privado de comida "nem que eu morra você vai ser um grande concertista" e quando Sara, sua mãe, morreu, ele tocou Strauss no restaurante com o coração cheio de alegria – Elpidio na bateria, cinquenta anos, mulato, coloca um lenço no pescoço para proteger o colarinho, o gerente não gosta, mas ele não pode mudar de camisa todos os dias, tem oito filhos, se fosse rico – "fazia filho na mulher dos outros, mas sou pobre e faço na minha mesmo" – e todos começam, não exatamente ao mesmo tempo, a tocar a valsa da Viúva Alegre. Na mesa ao lado está o sujeito que é casado com a Miss Brasil. Todas as mesas estão ocupadas. Os garçons passam apressados carregando pratos e travessas. No ar, um grande burburinho.

Disponível em: <<http://totodenadie.blogspot.com.br/2015/07/rubem-fonseca-os-musicos.html>>. Acesso em: 17 out. 2017.

Dadas as afirmativas sobre o texto,

- I. Apesar de a narrativa não ser linear, o autor, pela sucessão de imagens que descrevem o ambiente e os personagens, cria uma relação de ideias entre cada trecho do texto.
- II. Há, no conto, a predominância da descrição e, com isso, o leitor apreende o tema: o descontentamento dos músicos.
- III. No texto, a coesão e a coerência são constituídas pela presença de elementos coesivos como o uso de pronomes e de conectivos.

verifica-se que está(ão) correta(s)

- A) I, II e III.
- B) I e III, apenas.
- C) I e II, apenas.
- D) III, apenas.
- E) II, apenas.

### QUESTÃO 11

Será um grande prazer recebê-**los** aqui em casa! Sangue bom, boas atitudes e bons momentos são virtudes que só existem em bons amigos. Abraços fraternos.

Disponível em: <<https://www.pensador.com/frase/MTQ1NDMxNg/>>. Acesso em: 24 out. 2017.

No plano sintático, o pronome em destaque funciona como

- A) complemento nominal.
- B) adjunto adnominal.
- C) adjunto adverbial.
- D) objeto indireto.
- E) objeto direto.

### QUESTÃO 12

Escrevo neste instante com algum prévio pudor por vos estar invadindo com tal narrativa tão exterior e explícita. De onde no entanto até sangue arfante de tão vivo de vida poderá quem sabe escorrer. [...]

Como é que sei tudo o que vai se seguir e que ainda o desconheço, já que o nunca vivi? É que numa rua do Rio de Janeiro peguei no ar de relance o sentimento de perdição no rosto de uma moça nordestina. Sem falar que eu em menino me criei no Nordeste. Também sei das coisas por estar vivendo. Quem vive sabe, mesmo sem saber que sabe. [...]

Proponho-me a que não seja complexo o que escreverei [...].

O que escrevo é mais do que invenção, é minha obrigação contar sobre essa moça entre milhares delas. É dever meu, nem que seja de pouca arte, o de revelar-lhe a vida. [...]

Quero antes afiançar que essa moça não se conhece senão através de ir vivendo à toa. Se tivesse a tolice de perguntar "que sou eu?" cairia estatelada e em cheio no chão. É que "que sou eu?" provoca necessidade. E como satisfazer a necessidade? Quem se indaga é incompleto.

LISPECTOR, Clarice. *A hora da estrela*. Rio de Janeiro: J. Olympio, 1981. p. 16-20.

Apesar de o personagem-narrador aparentar pedir desculpas ao leitor pela narrativa que apresentará, não desiste de escrever e atribui a necessidade de escrever

- A) ao intenso desejo de explicitar o ato de escrever que antes era desconhecido.
- B) ao direito exercido sobre a vida de uma jovem nordestina de sentimento perdido.
- C) à intensa vontade de exteriorizar tudo o que acontecera numa rua do Rio de Janeiro.
- D) à insistência de descrever o pudor que sente ao falar de uma conhecida moça nordestina.
- E) à intensa atração que um sentimento de ruína, de perdição, estampado no rosto de uma nordestina, exerceu sobre ele.

### QUESTÃO 13

[...] Homens cujo estado de espírito difere drasticamente da média dos demais existem desde as épocas mais remotas – assim como tratamentos para curá-los. No entanto, por séculos, acreditava-se que a loucura era causada pela vontade dos deuses sendo, portanto, parte do destino de alguns. Fosse para punir ou até mesmo para recompensar – o Alcorão conta como Maomé achava veneráveis os loucos, **já que** tinham sido abençoados com loucura por Alá, que lhes tirava o juízo para que não pecassem – fato é que a loucura estava associada com a ideia de destino e participava da vida social assim como outras formas de percepção da realidade. "A definição de loucura em termos de 'doença' é uma operação recente na história da civilização ocidental", escreveu João Frayze-Pereira, no livro *O que é a loucura*.

[...]

Disponível em: <<https://super.abril.com.br/saude/louco-eu/>>. Acesso em: 18 out. 2017.

A conjunção em destaque **já que** estabelece o sentido de

- A) causa.
- B) conclusão.
- C) concessão.
- D) comparação.
- E) consequência.

QUESTÃO 14



Disponível em: <<https://lirinhasdogarfield.blogspot.com.br/>>. Acesso em: 23 out. 2017.

Na tira, além de uma metáfora, observa-se a figura de linguagem

- A) comparação.
- B) eufemismo.
- C) hipérbole.
- D) gradação.
- E) antítese.

QUESTÃO 15

O sal da terra

Beto Guedes

[...]

**Terra, és o mais bonito dos planetas**

Tão te maltratando por dinheiro, tu que és a nave nossa irmã  
Canta, leva tua vida em harmonia

E nos alimenta com teus frutos, tu que és do homem a maçã  
Vamos precisar de todo mundo, um mais um é sempre mais  
que dois

Pra melhor juntar as nossas forças é só repartir melhor o pão  
Recriar o paraíso agora para merecer quem vem depois

[...]

Disponível em: <<https://www.vagalume.com.br/beto-guedes/o-sal-da-terra.html>>.  
Acesso em: 23 out. 2017.

Na frase destacada **Terra, és o mais bonito dos planetas**, a vírgula foi empregada para isolar o

- A) adjunto adverbial.
- B) complemento.
- C) vocativo.
- D) aposto.
- E) sujeito.

RACIOCÍNIO LÓGICO

QUESTÃO 16

Considerando que os símbolos  $\wedge$  e  $\rightarrow$  representam conjunção e implicação, respectivamente, quantas interpretações da fórmula  $(A \wedge B) \rightarrow (B \wedge C)$  são verdadeiras?

- A) 1
- B) 2
- C) 3
- D) 5
- E) 7

QUESTÃO 17

Sabe-se que um time de futebol de salão é composto por quatro jogadores e um goleiro. Sabe-se também que, de um grupo de 9 pessoas, três jogam apenas na posição de goleiro enquanto as demais jogam apenas se não forem goleiros. Considerando apenas duas posições (ser ou não goleiro), de quantas formas distintas é possível formar um time?

- A) 45
- B) 30
- C) 18
- D) 15
- E) 12

QUESTÃO 18

A partir das premissas,

- I. Pedro vai ao cinema ou Adriana vai ao dentista.
- II. Berto vai ao teatro ou Michele não vai à aula.
- III. Michele vai à aula ou Adriana não vai ao dentista.

é correto afirmar que

- A) Michele não vai à aula ou Adriana não vai ao dentista.
- B) Michele não vai à aula ou Pedro não vai ao cinema.
- C) Pedro não vai ao cinema ou Berto vai ao teatro.
- D) Michele vai à aula ou Adriana vai ao dentista.
- E) Pedro vai ao cinema ou Berto vai ao teatro.

QUESTÃO 19

Beatriz possui uma caixa contendo três tipos diferentes de amostras de perfume, com duas amostras de cada tipo, totalizando seis amostras. Considerando que Beatriz retirará da caixa três amostras, sucessivamente, sem reposição e sem olhar, qual a probabilidade de serem retiradas três amostras de tipos diferentes entre si?

- A)  $2/5$
- B)  $2/6$
- C)  $1/9$
- D)  $1/27$
- E)  $1/120$

### QUESTÃO 20

A partir das premissas,

- I. Ana gosta de Matemática ou Carlos gosta de Física.
- II. Miguel gosta de Literatura ou Joana não gosta de História.
- III. Joana gosta de História ou Ana não gosta de Matemática.
- IV. Emerson gosta de Geografia ou Ivana gosta de Biologia.

é correto inferir:

- A) se Ana não gosta de Matemática, então Miguel gosta de Literatura.
- B) se Miguel não gosta de Literatura, então Joana gosta de História.
- C) se Emerson gosta de Geografia, então Ivana gosta de Biologia.
- D) se Miguel não gosta de Literatura, então Carlos gosta de Física.
- E) se Ana gosta de Matemática, então Carlos gosta de Física.

### QUESTÃO 21

Qual das proposições abaixo pode ser inserida no conjunto de premissas  $\{2 \in (A \cap B), (B \subseteq C), (A \subseteq B), (5 \in (B - A)), (3 \in (C - B))\}$  de forma a não criar uma contradição?

- A)  $(A \cap B) = C$
- B)  $3 \in (A \cup B)$
- C)  $2 \in C$
- D)  $5 \in A$
- E)  $A = B$

### QUESTÃO 22

Dadas as afirmativas,

- I. Se todo carro é branco, então necessariamente existe algum carro branco.
- II. Se existe algum estudante que está atrasado, então necessariamente existe algum estudante que não está atrasado.
- III. Se é falso que todos os livros estejam à venda, então necessariamente nenhum livro está à venda.
- IV. Se alguma casa não está ocupada, então necessariamente é falso que todas as casas estejam ocupadas.

verifica-se que estão corretas apenas

- A) I, II e IV.
- B) I, II e III.
- C) III e IV.
- D) II e III.
- E) I e IV.

### QUESTÃO 23

Considerando que os símbolos  $\neg$ ,  $\wedge$ ,  $\vee$  e  $\rightarrow$  representam negação, conjunção, disjunção e implicação, respectivamente, qual combinação de valores verdade resulta numa interpretação FALSA para a fórmula  $(A \wedge C \wedge D) \rightarrow ((A \wedge \neg B) \vee (B \wedge \neg D))$ ?

- A) A e C falsos e B e D verdadeiros.
- B) A e B falsos e C e D verdadeiros.
- C) A, B e C falsos e D verdadeiro.
- D) A, B, C e D verdadeiros.
- E) A, B, C e D falsos.

### QUESTÃO 24

Quantos números de telefone podem existir com oito dígitos se o primeiro tiver que ser sempre 5?

- A)  $8 \times 10^8$
- B)  $5 \times 10^7$
- C)  $5 \times 10^8$
- D)  $10^8$
- E)  $10^7$

### QUESTÃO 25

Considerando que os símbolos  $\neg$ ,  $\wedge$ ,  $\vee$ ,  $\forall$  e  $\exists$  representam negação, conjunção, disjunção, quantificador universal e quantificador existencial, respectivamente, e dado o conjunto de premissas  $\{\forall x (\neg P(x) \wedge Q(x))\}$ , qual informação abaixo pode ser inferida?

- A)  $\exists x P(x)$
- B)  $\forall x Q(x)$
- C)  $\forall x P(x)$
- D)  $\exists x (P(x) \wedge Q(x))$
- E)  $\forall x (P(x) \wedge Q(x))$



## CONHECIMENTOS ESPECÍFICOS

### QUESTÃO 26

A Caderneta de Saúde da Criança (CSC) é um importante instrumento de registro e de empoderamento dos pais, pois auxilia na promoção da educação em saúde e cuidado do enfermeiro na consulta de enfermagem à criança. Dentre as informações e registros relacionados à saúde da criança, nesse documento do Ministério da Saúde, o enfermeiro dispõe de dados sobre:

- I. vacinas;
- II. saúde bucal;
- III. antropometria;
- IV. pré-natal.

Dos itens, verifica-se que está(ão) correto(s)

- A) I, II, III e IV.
- B) III e IV, apenas.
- C) I e III, apenas.
- D) I e II, apenas.
- E) II, apenas.

### QUESTÃO 27

Na figura estão apresentadas colostomias que se localizam em diferentes locais da região abdominal. Sabe-se, que dependendo do local em que o estoma da colostomia for aberto, as fezes excretadas também vão apresentar características diferentes.



Tomando como referência a Figura, é correto afirmar que as evacuações de consistência líquida e fluxo contínuo são oriundas do Cólon

- A) mesentérico.
- B) descendente.
- C) ascendente.
- D) transverso.
- E) sigmoide.

### QUESTÃO 28

As práticas de educação em saúde são amplamente fomentadas pela Organização Mundial de Saúde (OMS) e pesquisas no Brasil apontam significativas contribuições para a atenção à saúde de indivíduos, famílias e coletividade. Dadas as afirmativas sobre os cuidados pelo enfermeiro ao indivíduo com *Diabetes Mellitus* tipo 2,

- I. Orienta sobre fatores de risco como úlceras e amputações prévias.
- II. Realiza grupos de apoio para o autocuidado e qualidade de vida.
- III. Promove ações educativas para reforçar hábitos de vida saudáveis.
- IV. Auxilia na compreensão da doença, tratamento, controle e adesão à terapêutica.

verifica-se que está(ão) correta(s)

- A) II, apenas.
- B) IV, apenas.
- C) I e II, apenas.
- D) I e III, apenas.
- E) I, II, III e IV.

### QUESTÃO 29

De acordo com as Medidas de Prevenção de Infecção relacionadas à Assistência à Saúde (ANVISA, 2017), recomenda-se que a troca do sistema fechado de aspiração em acesso venoso por cateter periférico deve ser trocado quando houver sujidade, mau funcionamento, ou ainda, mesmo sem estas intercorrências, em rotina conforme orientação da ANVISA.



Dessa forma, a rotina deve contemplar um intervalo de troca de quantas horas?

- A) 24
- B) 36
- C) 72
- D) 108
- E) 124

### QUESTÃO 30

Agravos que acometem homens na faixa etária dos 25 aos 59 anos integram a Política Nacional de Atenção Integral à Saúde do Homem (PNAISH). Nessa perspectiva, a enfermagem assume um papel primordial na inclusão dos homens nos serviços de saúde. Uma das ferramentas disponibilizadas para o enfermeiro cuidar dessa população na sua integralidade é a Sistematização da Assistência de Enfermagem/SAE.

Um paciente de 58 anos chega na atenção primária com queixa principal de dificuldade para urinar; o enfermeiro, ao realizar a consulta de enfermagem, detecta dois diagnósticos de enfermagem: 1) Adaptação prejudicada, evidenciada por ausência de preocupação com hábitos de vida saudáveis. 2) Eliminação urinária prejudicada, evidenciada por jato urinário com esforço e fino. Para o segundo diagnóstico, dadas as prescrições,

- I. Encorajar atitudes para mudança dos hábitos deletérios à saúde.
- II. Seguir orientações de mudanças de hábitos de vida e prescrição medicamentosa.
- III. Observar frequência, características e volume da urina.
- IV. Orientar eliminar urina sempre que sentir vontade.

verifica-se que está(ão) correta(s) apenas

- A) I e III.
- B) I e IV.
- C) II e III.
- D) II e IV.
- E) III e IV.

### QUESTÃO 31

Casas situadas em centros urbanos, com a finalidade de atender às demandas de moradia para pessoas com transtornos mentais graves egressas de hospitais psiquiátricos, que perderam vínculos familiares e sociais, bem como moradores de rua com os referidos transtornos, quando inseridos em projetos terapêuticos acompanhados nos CAPS, denomina-se de

- A) Programa de Volta Para Casa.
- B) Serviços Residenciais Terapêuticos.
- C) Serviços de Leitos de Atenção Integral.
- D) Serviços de Ambulatórios Terapêuticos.
- E) Programa de Reestruturação da Assistência.

### QUESTÃO 32

De acordo com o Manual de Normas e Procedimentos para Vacinação do Calendário Nacional de Vacinação do Ministério da Saúde, utiliza-se a via intramuscular exclusivamente para qual vacina?

- A) BCG.
- B) Tríplice viral.
- C) Febre Amarela.
- D) Vacina Meningocócica C.
- E) Vacina poliomielite 1, 2, 3 (atenuada) (VOP).

### QUESTÃO 33

No campo da Saúde do Trabalhador aspectos relacionados ao adoecimento têm sido objeto de pesquisas em diversas áreas do conhecimento, pois afeta comumente profissionais da saúde e causa preocupação pelos fatores desencadeadores como o absenteísmo, custos e consequências à saúde. Uma condição cada vez mais evidente é a *Síndrome de Bournout*, que

- A) acomete profissionais da saúde ligados estritamente à assistência direta ao paciente na atenção básica e de média complexidade.
- B) ocorre quando o indivíduo esgota todos os recursos para enfrentamento das situações, conflitos e estresse laborais.
- C) independe do componente emocional e relacionamento com pessoas ou outros profissionais.
- D) manifesta sintomas físicos e psicológicos, independentes do ambiente e/ou atividade laboral.
- E) apresenta relação com crises e conflitos no ambiente de trabalho de modo pontual.

### QUESTÃO 34



A figura apresenta uma máscara de Venturi indicada para fornecer oxigênio em fluxos programados, que foi selecionada para ser instalada em um paciente com padrão respiratório alterado – SpO<sub>2</sub> de 74%. O enfermeiro já havia separado a máscara e a válvula de cor branca correspondente com a prescrição médica. Dessa forma, é preciso acabar de preparar o material para realizar o procedimento que deverá ser registrado após sua realização. Conforme a literatura, cada válvula corresponde a uma cor. Assim, a cor branca corresponde a uma oferta de quantos %?

- A) 24
- B) 28
- C) 31
- D) 35
- E) 50

### QUESTÃO 35

A função renal alterada em pessoas criticamente enfermas é um dos fatores fundamentais de prognóstico obscuro em relação à evolução assistencial. A assistência de enfermagem deve contribuir na prevenção e diagnóstico precoce da Insuficiência Renal Aguda (IRA) em UTI. Quais as principais causas de internamento na UTI dos pacientes que evoluíram com IRA?

- A) Cirurgias gástricas, neurológicas e sepses.
- B) Sepses, doenças respiratórias e cardíacas.
- C) Doenças cardíacas, afogamento e politraumatismo.
- D) Sepses, doenças respiratórias e cirurgias neurológicas.
- E) Doenças cardíacas, afogamento e cirurgias neurológicas.

### QUESTÃO 36

É fundamental o papel do enfermeiro em todo o processo de transplante de órgãos e tecidos. Como membro da equipe de saúde envolvida nesse processo, o enfermeiro deve conhecer o tempo de isquemia (prazo entre a retirada do órgão do doador e o seu implante no receptor). Assim, assinale a alternativa que indica corretamente os tempos máximos de isquemia aceitos para o transplante de coração e fígado, respectivamente.

- A) 4 e 12 horas.
- B) 4 e 20 horas.
- C) 2 e 48 horas.
- D) 6 e 20 horas.
- E) 6 e 48 horas.

### QUESTÃO 37

De acordo com a Organização Mundial da Saúde, no Brasil, os casos de hanseníase são elevados e também destacam-se na população de menores de 15 anos. Considerada uma doença crônica e de investigação obrigatória no Brasil, também dispõe de intervenções realizadas pelo profissional enfermeiro. Dadas as afirmativas em relação à atuação do enfermeiro no atendimento ao adolescente com hanseníase,

- I. Na etapa de investigação do processo de enfermagem, buscam-se informações sobre a capacidade do adolescente para o autocuidado.
- II. Na realização do exame físico, o estesiômetro é recomendado para realização do teste de sensibilidade dos olhos.
- III. Intervenções de enfermagem podem ser relacionadas ao alívio da dor aguda, estabilização da integridade da pele e adesão ao tratamento pelo adolescente.
- IV. O processo de educação em saúde desenvolvido com o adolescente deve incluir também a família e espaços de convivência social, a fim de combater o estigma relacionado à doença e o isolamento social.

verifica-se que está(ão) correta(s) apenas

- A) II, III e IV.
- B) I, III e IV.
- C) I e III.
- D) I e II.
- E) II.

### QUESTÃO 38

A terminologia CIPE® é utilizada internacionalmente e no contexto Brasileiro por Enfermeiros, em diversos contextos da assistência à saúde, de modo a auxiliar na sistematização da prática da enfermagem, pois envolve processos de pesquisa e desenvolvimento, manutenção e operações e disseminação e educação, considerado o ciclo de vida humano. Qual eixo da CIPE® refere-se à opinião clínica ou determinação relacionada ao foco da prática de enfermagem?

- A) Ação.
- B) Meios.
- C) Cliente.
- D) Julgamento.
- E) Localização.

### QUESTÃO 39

A avaliação clínica pelo enfermeiro deve ser permeada pela abordagem da clínica ampliada para compreender o indivíduo em sua integralidade contextual e social, fatores determinantes e condicionantes relacionados à saúde e à doença. Para tanto, esse profissional utiliza conhecimentos técnico-científicos e instrumentos para avaliação. A figura representa qual instrumento que se baseia na teoria sistêmica para analisar o contexto psicossocial do indivíduo, família e doença e que permite a continuidade do cuidado?

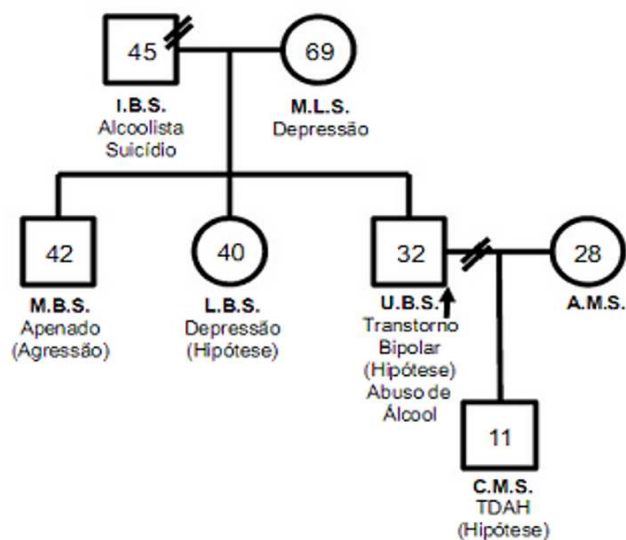

Fonte: Google Imagens

- A) Fluxograma.
- B) Partograma.
- C) Eneagrama.
- D) Genograma.
- E) Ecomapa.



#### QUESTÃO 40

O enfermeiro deve implementar na prática assistencial seus conhecimentos sobre fatores de risco e medidas de prevenção para o câncer, bem como orientar os usuários sobre sinais e sintomas de alerta. Pessoas informadas buscam a unidade de saúde para investigação e, caso haja confirmação diagnóstica, para tratamento. São ações que favorecem a prevenção e a detecção precoce do tumor mamário:

- A) exame clínico das mamas e dosagem do TGO.
- B) exame clínico das mamas e dosagem do PSA.
- C) autoexame das mamas e dosagem de PSA.
- D) exame clínico das mamas e mamografia.
- E) autoexame das mamas e Papanicolau.

## ATENÇÃO!

O candidato está **proibido** de **destacar** esta folha com o **gabarito**, sob pena de **eliminação** do processo. Somente o **Fiscal de Sala** está autorizado a fazer isso no momento da saída do candidato em definitivo do Local de Prova.

## Gabarito do Candidato

1	2	3	4	5	6	7	8	9	10	11	12	13	14	15	16	17	18	19	20	
21	22	23	24	25	26	27	28	29	30	31	32	33	34	35	36	37	38	39	40	

## EDITAL Nº 01/2017 – Município de Roteiro/AL

7.1. A COPEVE/UFAL divulgará o gabarito preliminar, juntamente com as Provas Objetivas, no endereço eletrônico: [www.copeve.ufal.br](http://www.copeve.ufal.br), na data provável de **26/12/2017**, a partir das 21h00.

## GABARITO OFICIAL

[www.copeve.ufal.br](http://www.copeve.ufal.br)

## REALIZAÇÃO



[www.ufal.edu.br](http://www.ufal.edu.br)



*Você confia no resultado!*

[www.copeve.ufal.br](http://www.copeve.ufal.br)



**FUNDEPES**  
Fundação Universitária de Desenvolvimento  
de Extensão e Pesquisa

[www.fundepes.br](http://www.fundepes.br)



Município de Roteiro - Alagoas