



Concurso Público

Município de Porto Calvo

PROVA TIPO

2

2018

MUNICÍPIO
DE PORTO CALVO
Edital n° 01/2018



Cargo (Nível Médio – NM):

14. AGENTE ADMINISTRATIVO

Provas de Português, Raciocínio Lógico
e Conhecimentos Específicos

CADERNO DE QUESTÕES

INSTRUÇÕES GERAIS

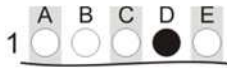
1. Este **Caderno de Questões** somente deverá ser aberto quando for autorizado pelo **Fiscal**.
2. Antes de iniciar a prova, confira se o tipo da prova do **Caderno de Questões** é o mesmo da etiqueta da banca e da **Folha de Respostas** de questões objetivas.
3. Ao ser autorizado o início da prova, verifique se a numeração das questões e a paginação estão corretas. Verifique, também, se contém **40 (quarenta)** questões objetivas com 5 (cinco) alternativas cada. Caso contrário, comunique imediatamente ao Fiscal.
4. O tempo disponível para esta prova é de **4 horas**. Faça-a com tranquilidade, mas **controle seu tempo**. Esse **tempo** inclui a marcação da **Folha de Respostas** de questões objetivas.
5. Você somente poderá sair em definitivo do Local de Prova depois de decorridas **2 horas** do início da aplicação.
6. Na **Folha de Respostas** de questões objetivas, confira seu nome, número do seu documento de identificação, tipo de prova e cargo escolhido.
7. Em hipótese alguma lhe será concedida outra **Folha de Respostas** de questões objetivas.
8. Preencha a **Folha de Respostas** de questões objetivas utilizando caneta esferográfica de tinta azul ou preta. Na **Folha de Respostas** de questões objetivas, preencha completamente o círculo correspondente à alternativa escolhida, conforme o modelo:

9. Será atribuído o valor ZERO à questão que contenha na **Folha de Respostas** de questões objetivas: dupla marcação, marcação rasurada, emendada ou com "X", não preenchida totalmente ou que não tenha sido transcrita.
10. A correção da prova objetiva será efetuada de forma eletrônica, considerando-se apenas o conteúdo da **Folha de Respostas** de questões objetivas.
11. Caso a Comissão julgue uma questão como sendo nula, os pontos serão atribuídos a todos os candidatos.
12. Não será permitida qualquer espécie de consulta.
13. Ao terminar a prova, **devolva** ao **Fiscal de Sala** este **Caderno de Questões**, juntamente com a **Folha de Respostas** de questões objetivas, e **assine a Lista de Presença**.
14. Na sala que apresentar apenas 1 (um) Fiscal, os 3 (três) últimos candidatos somente poderão ausentar-se da sala juntos, após a **assinatura da Ata de Encerramento** de provas.
15. **Assine** neste **Caderno de Questões** e **coloque** o número do seu documento de identificação (RG, CNH etc.).

Boa Prova!

N. do doc. de identificação (RG, CNH etc.):

Assinatura do(a) candidato(a):

PORTUGUÊS

QUESTÃO 01

Qual a alternativa que preenche corretamente as lacunas de: “____ primeiras horas da manhã, os ciganos chegavam. Deixavam ____ bagagens próximas ____ estrebarias e iam ____ casa grande da fazenda” (Rachel de Queiroz)?

- A) As / as / às / à
- B) As / às / as / à
- C) Às / as / às / à
- D) Às / às / às / a
- E) Às / às / às / à

QUESTÃO 02

POSSO FAZER
HORAS **EXTRA**?



Disponível em: <http://educadoraarletevidal.blogspot.com.br/2011_09_11_archive.html>. Acesso em: 18 out. 2015.

Quanto à concordância do nome destacado na gravura, é correto dizer que

- A) não está de acordo com a norma padrão, já que a palavra é um adjetivo e deve concordar com o substantivo a que se refere.
- B) está de acordo com as normas gramaticais, uma vez que a palavra é um prefixo invariável.
- C) o singular é que é correto, porque pertence à categoria adverbial.
- D) o singular é que é correto, para concordar com o emissor do texto.
- E) se admite o singular ou o plural.

QUESTÃO 03

Lembrou-me vestir a farda de alferes. **Vesti-a, assim me aprontei de todo**; e, como estava defronte do espelho, levantei os olhos, e... **não lhes digo** nada; o vidro **então reproduziu-me** a figura integral; nenhuma linha de menos, nenhum contorno diverso.

ASSIS, Machado de. *Obra Completa*. Rio de Janeiro: Nova Aguilar, 1994. v. II.

Dos trechos destacados, em qual deles o pronome empregado viola as regras de colocação pronominal?

- A) “assim me aprontei de todo”
- B) “então reproduziu-me”
- C) “Lembrou-me vestir”
- D) “não lhes digo”
- E) “Vesti-a”

QUESTÃO 04

Para ser franco, declaro **que esses infelizes não me inspiram simpatia**. Lastimo a situação em que se acham, reconheço ter contribuído para isso, mas não vou além.

RAMOS, Graciliano. *São Bernardo*. São Paulo: M. Fontes, 1970. p. 241.

Considerando aspectos sintáticos, a oração destacada no texto é

- A) aposto.
- B) sujeito.
- C) predicativo.
- D) complemento verbal.
- E) complemento nominal.

QUESTÃO 05



Disponível em: <<http://www.bbcom.com.br/bbcom/?p=900>>. Acesso em: 30 nov. 2015.

As funções da linguagem que podem ser depreendidas da publicidade apresentada na figura são:

- I. referencial, uma vez que evidencia aos empresários as consequências de não se fazer propaganda;
- II. conativa/apelativa, uma vez que busca influenciar os empresários a investirem em propagandas;
- III. metalinguística, uma vez que usa o termo “propaganda” para falar de “propaganda”;
- IV. fática, uma vez que a sua função é testar o suporte através do qual a mensagem é veiculada;
- V. poética, uma vez que o autor, a fim de deixar o texto atraente ao interlocutor, recorre à linguagem verbal e não verbal.

Dos itens, verifica-se que estão corretos

- A) I, II, III, IV e V.
- B) II, IV e V, apenas.
- C) I, II e III, apenas.
- D) III e IV, apenas.
- E) I e V, apenas.

QUESTÃO 06

Sendo mortal e, por conseguinte, imperfeito, o homem sempre se verá como parte de uma realidade infinita que o circunda e sempre se achará em luta contra ela. Volta e meia se defrontará com a contradição constituída pelo fato de ser ele um 'eu' limitado e, ao mesmo tempo, fazer parte de um todo ilimitado.

FISCHER, Ernest. *A necessidade da arte*. Rio de Janeiro: Zahar. p. 247.

Considerando o contexto do texto, assinale a alternativa correta.

- A) Apesar de ser um texto de estrutura dissertativa, o autor explora elementos constituintes de textos publicitários.
- B) Por ser um texto de caráter informativo-científico, apresenta elementos da função referencial da linguagem.
- C) A tonalidade lírica do texto aponta-o para uma emotividade propícia à função poética da linguagem.
- D) Trata-se de uma crônica de costumes, exemplificada principalmente pelas descrições.
- E) Enquadra-se, pelo apelo ao entendimento, na função fática.

QUESTÃO 07

Ali, por entre as folhagens, existiam as ondulações felinas de um dorso negro, brilhante, marchetado de pardo; às vezes viam-se brilhar dois raios vítreos e pálidos, que semelhavam os reflexos de alguma cristalização de rocha ferida pela luz do sol.

ALENCAR, José de. *O guarani*. São Paulo: Ateliê editorial, 1999. p. 71.

Assinale a alternativa em que a reescrita do texto destacado apresenta desvio à norma culta.

- A) deviam existir as ondulações felinas de um dorso negro.
- B) deviam haver as ondulações felinas de um dorso negro.
- C) podia haver as ondulações felinas de um dorso negro.
- D) devia haver as ondulações felinas de um dorso negro.
- E) havia as ondulações felinas de um dorso negro.

QUESTÃO 08

Quanto à regência verbal, assinale a alternativa que está de acordo com a norma padrão.

- A) Os servidores do município chegam cedo nos locais de trabalho.
- B) Uma boa parte dos motoristas desobedecem as leis de trânsito.
- C) Há empresas que não pagam salários dignos os funcionários.
- D) Os brasileiros preferem mais futebol do que vôlei.
- E) O estudante aspira a ser professor.

QUESTÃO 09

Era noite e ela ainda não havia voltado. Ele fez de conta que não estava ligando, continuou assistindo à televisão como se não estivesse acontecendo nada. Olhava pela janela de vez em quando. Voltava para a frente da TV, obedecia ao controle remoto. Ficava olhando a telinha azul despencando imagens sem sentido. Havia imagens sem sentido. O controle remoto criou uma nova programação. São programas onde imagens aleatórias de desenhos animados e de comentaristas políticos se intercalam, numa corrida sem sentido. Não lhe agradava a programação da tv: são programas diferentes todos os dias, mas iguais em sua falta de objetividade. Desligou a TV, ligou o aparelho de som. Sintonizou uma rádio, para não precisar ficar trocando de CD. A música sertaneja invadiu as FMs. Ele era do tempo em que as FMs só tocavam música americana. Ou MPB. Não faz muito tempo não, até você deve se lembrar desse tempo.

Disponível em: <http://www.releituras.com/acarvalho_gata.asp>. Acesso em: 10 nov. 2017.

Considerando a regência e a concordância, dadas as reescritas com modificações dos trechos destacados,

- I. Continuou vendo a televisão.
- II. Existiam imagens sem sentido.
- III. Você deve lembrar esse tempo.

verifica-se que não apresenta(m) mudança de sentido

- A) I, II e III.
- B) II e III, apenas.
- C) I e II, apenas.
- D) III, apenas.
- E) I, apenas.

QUESTÃO 10

Na frase: "Os missionários jesuítas proclamaram com denodo a doutrina cristã na época do Brasil Colônia.", o termo destacado equivale a

- A) perseverança.
- B) confiança.
- C) covardia.
- D) bravura.
- E) fé.

QUESTÃO 11

Assinale a alternativa em que o pronome demonstrativo está empregado corretamente.

- A) Há anos que não viajamos juntos. Estes tempos só nos deixaram saudades.
- B) Viajei um dia e uma noite. Durante esta choveu e durante aquele fez sol.
- C) Olha! Quem são estes políticos que estão naquele caminhão?
- D) Aquela bolsa que você está usando pertence a mim.
- E) Este próximo ano será melhor que esse.

QUESTÃO 12

A beleza é uma obsessão contemporânea. A física. Fala-se muito de interior, mas esta é rara, como sempre foi. Quem fala muito em beleza interior é porque é feio.

PONDÉ, L. F. *A era do ressentimento*. São Paulo: Leya, 2014, p. 69.

Em geral, a afirmação do filósofo Luiz Felipe Pondé define a seguinte tese:

- A) Os feios não se importam com beleza.
- B) A beleza interior é uma ilusão subjetiva.
- C) A beleza física e a interior são complementares.
- D) A beleza física é a marca obsessiva do mundo de hoje.
- E) As formas de beleza são formas obsessivas do modelo contemporânea de vida.

QUESTÃO 13

Azulejo

Do ESPANHOL AZULEJO, que veio do árabe az zulaiju (o artigo al teve o "l" assimilado ao "z"). Zulaiju é o diminutivo de zuluj, pedras lisas. Antigamente, na Península Ibérica, os azulejos mais comuns eram de fato azuis, mas a cor não tem nada a ver com o nome azulejo. Se **tivesse**, existiriam "branquejos", "amarelejos", "verdejos" etc.

PIMENTA, R. *A casa da Mãe Joana*. 2. ed. Rio de Janeiro: Campus, 2002.

Segundo a norma gramatical, a concordância evita a repetição do sujeito. No texto, a forma verbal **tivesse** concorda com o seu sujeito, presente no período anterior. Qual é esse sujeito?

- A) "Península Ibérica"
- B) "os azulejos"
- C) "azulejo"
- D) "o nome"
- E) "a cor"

QUESTÃO 14

[...]

Operário não pode sonhar, Quinzinho, não pode. A vida não é para sonhos. Tudo realidades vivas, cruéis. A luta com a vida. [...]

A tua mãe já não chora, Quinzinho, não chora porque é forte. Já viu morrer outros filhos. Nenhum morreu como tu. Despedaçado pela máquina que te escravizava e que tu amavas.

Eu também aqui no meio dos teus amigos. Mas não vou triste. Não. Porque uma morte como a tua constrói liberdades futuras. E haverá a quem as máquinas não despedaçarão, pois as máquinas serão escravas deles, que as hão de idealizar, construir.

[...]

VEIRA, Luandino. *Quinzinho*. In: *A cidade e a infância*. São Paulo: Companhia das Letras, 2007. p. 87.

De acordo com as ideias retratadas no texto, dadas as afirmativas,

- I. As observações do narrador revelam o olhar crítico para uma realidade que explora o trabalhador.
- II. Mesmo diante da morte, o narrador afirma a crença em um futuro potencialmente melhor.
- III. O narrador acredita que haverá um momento em que essa relação será invertida e os seres humanos conseguirão libertar-se da posição servil em que se encontram.

verifica-se que está(ão) correta(s)

- A) I, II e III.
- B) I e III, apenas.
- C) I e II, apenas.
- D) III, apenas.
- E) II, apenas.

QUESTÃO 15

[...]

Fico na frente da televisão para aumentar o meu ódio. Quando minha cólera está diminuindo e eu perco a vontade de cobrar o que me devem eu sento na frente da televisão e em pouco meu ódio volta. Quero muito pegar um camarada que faz o anúncio de uísque. Ele está vestidinho, bonitinho, todo sanforizado, abraçado com uma loura reluzente, e joga pedrinhas de gelo num copo e sorri com todos os dentes, os dentes dele são certinhos e são verdadeiros [...]. Agora está ali, sorrindo, e logo beija a loura na boca. Não perde por esperar. [...]

FONSECA, Rubem. In: *64 contos*. São Paulo: Cia. das Letras, 2004. p. 275.

No fragmento textual, encontra-se subentendida uma crítica velada aos meios de comunicação de massa. Qual é essa crítica?

- A) Criticam-se as imagens glamourizadas que os meios de comunicação em massa difundem e que não correspondem à realidade da maior parte da população.
- B) Criticam-se os meios de comunicação de massa que se opõem às imagens glamourizadas, as quais fazem parte da realidade de toda a sociedade.
- C) Critica-se o narrador por não fazer parte de algumas situações que lhe permitem satisfazer suas necessidades enquanto cidadão.
- D) A crítica apresenta-se a favor dos valores consumistas que são divulgados pelos meios de comunicação.
- E) A crítica apresenta-se a favor de todos os valores associados ao consumo, dinheiro e satisfação pessoal.

RACIOCÍNIO LÓGICO

QUESTÃO 16

Dadas as proposições,

- I. Se Josélia é médica, então ela não estudou Filosofia.
- II. Se Josélia nasceu em Pernambuco, então ela não é carioca.
- III. Se Josélia é cantora, então ela toca violão.

verifica-se que é(são) verdadeira(s)

- A) I, II e III.
- B) I e III, apenas.
- C) I e II, apenas.
- D) III, apenas.
- E) II, apenas.

QUESTÃO 17

Um agricultor resolveu plantar uma roça para consumo próprio fazendo 9 canteiros de 15 m cada e, ao longo de todos os canteiros, plantou milho a cada 50 cm. Nos canteiros, entre os pés de milho, plantou também feijão, mas alternando entre os tipos de feijão coruja e feijão bastião em canteiros diferentes. Iniciando com o canteiro de milho e feijão coruja, quantos “pés de milho”, “feijão coruja” e “feijão bastião” ele plantou, respectivamente?

- A) 279, 155 e 125
- B) 279, 150 e 120
- C) 279, 125 e 155
- D) 270, 155 e 125
- E) 270, 150 e 120

QUESTÃO 18

Miguel quer fazer uma viagem de ônibus de Pão de Açúcar a Maceió, mas terá que fazer uma parada em Arapiraca para trocar de transporte. Os ônibus A, B e C partem de Pão de Açúcar, a cada hora, na seguinte frequência: A – três vezes, B – quatro vezes e C – duas vezes. Já os ônibus D e E que fazem o trajeto Arapiraca-Maceió partem aleatoriamente. Contudo, sabe-se que, num dia, o ônibus E tem o triplo de partidas de D. Assim, chegando no ponto de ônibus em Pão de Açúcar num momento arbitrário, qual a probabilidade de se chegar a Maceió pegando o ônibus A ou o C, e o ônibus D?

- A) 13,89%
- B) 16,67%
- C) 25,00%
- D) 31,60%
- E) 41,67%

QUESTÃO 19

Ponto fixo

Em Matemática, define-se *ponto fixo* como o ponto que não é alterado por uma aplicação (função). Mais precisamente falando, se $f: \mathbb{R} \rightarrow \mathbb{R}$ é uma função, um ponto fixo de f é todo ponto x^* tal que $f(x^*) = x^*$:

Disponível em: <https://pt.wikipedia.org/wiki/Ponto_fixo>. Acesso em: 07 set. 2018.

Dadas as afirmativas a respeito de pontos fixos de funções,

- I. A função $f(x) = x^2 + 1$ não tem ponto fixo.
- II. A função $f(x) = 2x - 1$ tem dois pontos fixos.
- III. A função $f(x) = x^3 + x$ tem um único ponto fixo.

verifica-se que está(ão) correta(s)

- A) I, II e III.
- B) II e III, apenas.
- C) I e III, apenas.
- D) II, apenas.
- E) I, apenas.

QUESTÃO 20

Um jogo consiste de duas urnas A e B, a primeira delas contendo 3 esferas numeradas de 2 a 4 e a segunda contendo 4 esferas numeradas de 1 a 4, e é disputado por dois jogadores através das seguintes ações/regras:

- i) O primeiro jogador sorteia uma esfera da urna A.
- ii) O segundo jogador sorteia, de uma só vez, uma quantidade de esferas da urna B correspondente ao número da esfera sorteada em (i).
- iii) Se a soma dos números das esferas sorteadas em (ii) for par, vence o primeiro jogador; caso contrário, ganha o segundo jogador.

Dadas as afirmativas a respeito desse jogo,

- I. Se a esfera sorteada da urna A for 2, a probabilidade de vitória do primeiro jogador é menor que a do segundo.
- II. Se a esfera sorteada da urna A for 3, as probabilidades de vitória dos dois jogadores são iguais.
- III. Se a esfera sorteada da urna A for 4, a probabilidade de vitória do segundo jogador é zero.

verifica-se que está(ão) correta(s)

- A) I, II e III.
- B) II e III, apenas.
- C) I e III, apenas.
- D) II, apenas.
- E) I, apenas.

QUESTÃO 21

A prefeitura de uma cidade comprou 300 computadores para distribuir igualmente em 6 escolas que deverão renovar seus laboratórios de informática. Sabendo do propósito da compra, o fabricante dos computadores programou aleatoriamente 3 desses computadores para que seus usuários pudessem ganhar viagens para conhecer pessoalmente a fábrica da marca. Sabendo que cada escola possui 2 laboratórios de informática, qual a probabilidade de 2 computadores programados para o prêmio estarem no mesmo laboratório X de uma escola Y qualquer da cidade?

- A) 491/1196
- B) 49/299
- C) 1/16
- D) 12/299
- E) 1/14950

QUESTÃO 22

A tabela apresenta as durações das baterias de cinco modelos de celulares, em uso moderado, de acordo com os testes realizados por uma empresa avaliadora de smartphones.

Modelo	Duração
A	18 h 35
B	23 h 03
C	16 h 30
D	21 h 00
E	14 h 15

Se em um determinado instante os aparelhos dos modelos A, B, C, D e E indicam que as suas baterias estão com cargas de 60%, 50%, 70%, 60% e 100%, respectivamente, e forem mantidas as condições de uso moderado, o primeiro aparelho a descarregar é o do modelo

- A) E.
- B) D.
- C) C.
- D) B.
- E) A.

QUESTÃO 23

Considerando a sequência de pares (36,18), (93, 31) e (201,67), qual seria um possível próximo par?

- A) (507,169)
- B) (300,75)
- C) (207,100)
- D) (150,12)
- E) (44,33)

QUESTÃO 24

Dados os argumentos,

- I. a) Todos os alagoanos são hospitaleiros.
b) Geraldo é hospitaleiro.
c) Geraldo é alagoano.
- II. a) Todos os alagoanos são hospitaleiros.
b) Geraldo é alagoano.
c) Geraldo é hospitaleiro.
- III. a) Todos os maceioenses são alagoanos.
b) Existem alagoanos estudiosos.
c) Existem maceioenses estudiosos.

verifica-se que é(são) válido(s)

- A) I, II e III.
- B) II e III, apenas.
- C) I e III, apenas.
- D) II, apenas.
- E) I, apenas.

QUESTÃO 25

De quantas formas diferentes é possível rearranjar as letras da palavra "testamento" tendo a letra "o" fixada em último lugar?

- A) 3.628.800
- B) 3.024.000
- C) 362.880
- D) 302.400
- E) 30.240

CONHECIMENTOS ESPECÍFICOS

QUESTÃO 26

Chiavenato (2009) em seu Livro Administração Geral e Pública destaca: "Toda equipe deve ter um conjunto de participantes capazes de contribuir com habilidades e competências diferentes para o alcance dos objetivos. O ideal seria uma equipe dotada de todas as habilidades e competências necessárias ao seu sucesso." Considerando o aspecto apontado por Chiavenato, dadas as afirmativas,

- I. Individualmente, não é possível possuir todas as habilidades necessárias ao desenvolvimento de competências e habilidades.
- II. Os indivíduos podem agir de forma harmônica, através da compreensão da junção da diversidade, contribuindo para a formação de uma equipe preparada.
- III. Por ser racional, o indivíduo não necessita de relações de trabalho satisfatórias; suas habilidades são o que importam.

verifica-se que está(ão) correta(s)

- A) I, II e III.
- B) II e III, apenas.
- C) I e II, apenas.
- D) III, apenas.
- E) I, apenas.

QUESTÃO 27

De acordo com o *Manual de Redação Padronização e Documentos Administrativos*, a redação deve utilizar de estratégias textuais, reduzindo excessos de estilos e linguagens que afrontem os preceitos de impessoalidade, formalidade e uniformidade, clareza e precisão, concisão e harmonia. Nesse contexto, dadas as afirmativas,

- I. A impessoalidade prende-se à obrigatoriedade de não privilegiar, nem prejudicar ninguém, assim como o aspecto da abstração da pessoalidade nos atos administrativos.
- II. A redação oficial deve sempre ser elaborada em atendimento geral ao cidadão; porém, pode ser realizada através do nome do gestor público ou de qualquer outro servidor.
- III. É possível utilizar o verbo na primeira pessoa, seja do singular ou do plural.

verifica-se que está(ão) correta(s)

- A) I, II e III.
- B) II e III, apenas.
- C) I e II, apenas.
- D) III, apenas.
- E) I, apenas.

QUESTÃO 28

Considere o exemplo relacionado ao método de arquivamento.

PESSOAL

ADMISSÃO

Barros, Roberto
Campos, José
Santos, Ciqueira
Silva, Amaro

APOSENTADORIA

FÉRIAS

FOLHA DE PAGAMENTO

Janeiro de 2018

Fevereiro de 2018

Março de 2018

Em relação ao exemplo, dadas as afirmativas,

- I. O método principal no exemplo é o ideográfico.
- II. Um dos métodos secundários utilizados no exemplo é o alfabético.
- III. Um dos métodos secundários utilizados no exemplo é o cronológico.

verifica-se que está(ão) correta(s)

- A) I, II e III.
- B) I e III, apenas.
- C) I e II, apenas.
- D) III, apenas.
- E) II, apenas.

QUESTÃO 29

Dadas as afirmativas a respeito dos princípios norteadores do serviço público,

- I. Pelo princípio da publicidade, a administração pública é obrigada a dar ampla publicidade a todos os seus atos praticados.
- II. Pelo princípio da legalidade, a atividade administrativa pública não poderá ser realizada, caso não esteja autorizada em Lei.
- III. Para além da legalidade, os resultados positivos no serviço público e o atendimento satisfatório das necessidades dos usuários são elementos do princípio da eficácia.

verifica-se que está(ão) correta(s)

- A) I, II e III.
- B) II e III, apenas.
- C) I e III, apenas.
- D) II, apenas.
- E) I, apenas.

QUESTÃO 30

A natureza da informação contida em um documento o classificará em relação à espécie do seu ato. Observando o quadro, faça a associação correta entre a primeira e a segunda coluna.

Tipo de Documento	Classificação em relação à espécie
I. Um laudo em saúde pública sobre uma epidemia.	() Atos normativos
II. Um convênio educacional entre a prefeitura e o governo federal.	() Atos enunciativos
III. Uma notificação sobre a inclusão do cidadão/empresa na dívida ativa do município por falta de pagamento do ISS devido.	() Atos comprobatórios
IV. A expedição de um alvará de funcionamento de um salão de beleza.	() Atos de ajustes
V. A emissão de uma certidão negativa de débitos junto à prefeitura.	() Atos de correspondência

Assinale a alternativa com a ordem correta da associação, de cima para baixo.

- A) V, I, IV, III e II.
- B) IV, V, I, III e II.
- C) IV, I, V, II e III.
- D) III, V, IV, II e I.
- E) II, IV, V, I e III.

QUESTÃO 31

O Secretário Municipal de Saúde solicita à sua secretária que observe o fluxo do processo de compras de medicamentos. Por sua vez, ela pede ao setor de protocolo que verifique a solicitação. Essa atividade de processo representa

- A) o controle e a movimentação.
- B) a distribuição e a expedição.
- C) a autuação e o registro.
- D) a classificação.
- E) o recebimento.

QUESTÃO 32

A Secretaria Municipal de Educação de um determinado município busca recursos, por meio de convênio junto ao governo federal, para a construção de uma creche. Em relação às fases desse convênio, assinale a alternativa correta.

- A) A construção de creches faz parte de uma política pública do governo federal; logo, o governo federal elabora uma proposta de trabalho que recebe ou não adesão do município.
- B) O município será o concedente e o governo federal, o conveniente. Juntos formalizarão a celebração do convênio que será publicado no *Diário Oficial da União*.
- C) Por se tratar de convênio entre dois entes públicos e considerando que a creche foi construída, a prestação de contas não será mais necessária.
- D) A construção da creche será o objeto do convênio executado e terá que seguir normas orçamentárias e plano de trabalho estabelecido.
- E) Esse convênio celebrado estabelecerá obrigações apenas para o município, já que o município é o beneficiado direto.

QUESTÃO 33

Considere o organograma para o Setor de Recursos Humanos de uma prefeitura municipal.

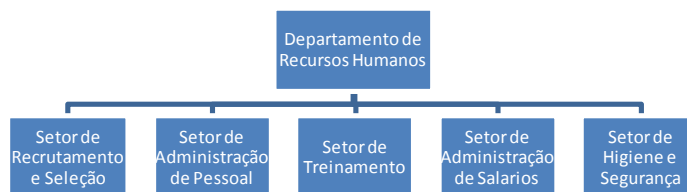

Assinale a alternativa correta quanto à atividade desenvolvida e o setor mais adequado para coordenar a atividade.

- A) Os editais para concurso público deverão ser as atividades predominantes do Setor de Administração de Pessoal.
- B) A qualidade de vida dos servidores públicos deverá ser a atividade predominante do Setor de Treinamento.
- C) A descrição dos cargos deverá ser a atividade predominante do Setor de Administração de Salários.
- D) A integração do pessoal deverá ser a atividade predominante do Setor de Higiene e Segurança.
- E) A admissão deverá ser a atividade predominante do Setor de Recrutamento e Seleção.

QUESTÃO 34

Em um ambiente de trabalho qualquer, incluindo o ambiente público, você poderá trabalhar sobre uma perspectiva de centralização e descentralização no processo decisório. Quanto aos seus aspectos, dadas as afirmativas,

- I. Se o ambiente necessitar de maior controle, é mais adequado o uso de descentralização das decisões.
- II. Se o ambiente for constituído de tarefas rotineiras, é mais adequado o uso de centralização das decisões.
- III. Se o ambiente representar uma organização muito grande, é mais adequado o uso de centralização das decisões.
- IV. Se o ambiente possuir necessidade de flexibilidade nas decisões, é mais adequado o uso de centralização das decisões.

verifica-se que está(ão) correta(s)

- A) I, II, III e IV.
- B) I, II e IV, apenas.
- C) III e IV, apenas.
- D) I e III, apenas.
- E) II, apenas.

QUESTÃO 35

Ao assumir uma função no setor de contratos de um determinado órgão público municipal, João verificou as seguintes situações:

- I. alteração social e modificação da estrutura da empresa;
- II. subcontratação parcial do objeto do contrato, não admitida no edital e no contrato;
- III. o não cumprimento de projetos, prazos e cláusulas contratuais.

Dos itens, constitui(em) motivo(s) para a rescisão do contrato

- A) I, II e III.
- B) II e III, apenas.
- C) III, apenas.
- D) I e II, apenas.
- E) I, apenas.

QUESTÃO 36

A Superintendência de Infraestrutura (SEINFRA) de uma prefeitura municipal, por meio do seu setor de compras, constrói uma curva ABC para gerenciar melhor o estoque dos seus materiais. Pelo que mede essa curva, assinale a alternativa correta.

- A) A SEINFRA descobre que cerca de 20% dos seus itens de estoque são de menor rotatividade.
- B) A SEINFRA descobre que cerca de 50% dos seus itens de estoque são de menor rotatividade.
- C) A SEINFRA descobre que cerca de 20% dos seus itens de estoque são de média rotatividade.
- D) A SEINFRA descobre que cerca de 30% dos seus itens de estoque são de alta rotatividade.
- E) A SEINFRA descobre que cerca de 50% dos seus itens de estoque são de alta rotatividade.

QUESTÃO 37

Dadas as situações hipotéticas de endereçamento,

- I. Ao Senhor
Fulano de Tal
Rua da Aurora, nº 456
57.000-000 – Maceió. AL
- II. A Sua Excelência o Senhor
Fulano de Tal
Juiz de Direito da 1ª Vara da Infância
Rua XYZ, nº 01
57.000-000 – Maceió. AL
- III. Ao Senhor
Fulano de Tal
Conselheiro do Tribunal de Contas de Alagoas
Rua 123, nº 100
57.000-000 – Maceió. AL

verifica-se que está(ão) correta(s)

- A) I, II e III.
- B) I e III, apenas.
- C) I e II, apenas.
- D) III, apenas.
- E) II, apenas.

QUESTÃO 38

Segundo o Manual de Redação Padronização e Documentos Administrativos, os processos administrativos agrupam os registros formais dos atos da administração pública; com isso, devem ser iniciados em formulário específico. Quanto ao processo de numeração de folhas, dadas as afirmativas,

- I. Nenhum verso poderá ser numerado.
- II. As folhas devem ser numeradas de forma sequencial e ininterrupta.
- III. Não é permitida rasura ou uso de corretivo.
- IV. Em processos digitais, não existe a necessidade de numerar as folhas.

verifica-se que está(ão) correta(s)

- A) I, II, III e IV.
- B) I, II e III, apenas.
- C) II e III, apenas.
- D) I e IV, apenas.
- E) IV, apenas.

QUESTÃO 39

O atendimento em repartições públicas se efetiva de diversas formas. Para atender bem ao público, convém:

- I. prestar atenção apenas ao principal da conversa;
- II. caso você não seja o responsável pela resposta, responder que não é com você;
- III. ao ligar para alguém, perguntar se ele tem disponibilidade para falar naquele momento;
- IV. em conversas presenciais, tocar no interlocutor durante a conversa para mostrar proximidade.

Dos itens, verifica-se que está(ão) correto(s) apenas

- A) I, II e IV.
- B) II e III.
- C) I e IV.
- D) III.
- E) I.

QUESTÃO 40

Segundo o Código de Ética Profissional do Servidor Público Civil, é vedado ao servidor público:

- I. a utilização do cargo ou função para obter favorecimento para si ou para outrem;
- II. prejudicar a reputação de outros servidores ou de cidadãos que dependam dele;
- III. utilizar de artifícios com a finalidade de procrastinar ou dificultar o exercício regular de direito por qualquer pessoa, causando-lhe dano moral ou material;
- IV. abster-se, de forma absoluta, de exercer sua função com finalidade estranha ao interesse público.

Dos itens, verifica-se que está(ão) correto(s)

- A) I, II, III e IV.
- B) I, II e III, apenas.
- C) III e IV, apenas.
- D) I e II, apenas.
- E) IV, apenas.

ATENÇÃO!

O candidato está **proibido** de **destacar** esta folha com o **gabarito**, sob pena de **eliminação** do processo. Somente o **Fiscal de Sala** está autorizado a fazer isso no momento da saída do candidato em definitivo do Local de Prova.

Gabarito do Candidato

1	2	3	4	5	6	7	8	9	10	11	12	13	14	15	16	17	18	19	20	
21	22	23	24	25	26	27	28	29	30	31	32	33	34	35	36	37	38	39	40	

EDITAL Nº 01/2018 – Município de Porto Calvo/AL

7.1. A COPEVE/UFAL divulgará o gabarito preliminar, juntamente com as Provas Objetivas, no endereço eletrônico: www.copeve.ufal.br, na data provável de **06/12/2018**, a partir das 21h00.

GABARITO OFICIAL

www.copeve.ufal.br

REALIZAÇÃO



www.ufal.edu.br



Você confia no resultado!

www.copeve.ufal.br



FUNDEPES
Fundação Universitária de Desenvolvimento
de Extensão e Pesquisa

www.fundepes.br



Município de Porto Calvo - Alagoas