



PREFEITURA MUNICIPAL DE MACEIÓ

Secretaria Municipal de Saúde

CONCURSO PÚBLICO MUNICIPAL 2012

PROVA TIPO

1

Cargo (Nível Superior):

ODONTÓLOGO PERIODONTISTA

Prova de Português, Fund. da Administração Pública e Legislação do SUS e Conhecimentos Específicos

CADERNO DE QUESTÕES

INSTRUÇÕES GERAIS

1. Este **Caderno de Questões** somente deverá ser aberto quando for autorizado pelo Fiscal.
2. **Assine** neste **Caderno de Questões** e **coloque** o número do seu documento de identificação (RG, CNH etc.).
3. **Antes de iniciar** a prova, **confira** se o **tipo** da prova do **Caderno de Questões** é o mesmo da **etiqueta da banca** e da **Folha de Respostas**.
4. Ao ser autorizado o início da prova, verifique se a numeração das questões e a paginação estão corretas. Verifique também se contém **80 (oitenta)** questões objetivas com 5 (cinco) alternativas cada, caso contrário comunique imediatamente ao Fiscal.
5. Você dispõe de **4h (quatro horas)** para fazer esta prova. Faça-a com tranquilidade, mas **controle seu tempo**. Esse **tempo** inclui a marcação da **Folha de Respostas** das questões objetivas. Você somente poderá sair em definitivo do Local de Prova após decorridas **2h (duas horas)** do seu início.
6. Na **Folha de Respostas**, confira seu **nome**, número do seu **documento de identificação** e **cargo escolhido**.
7. Em hipótese alguma lhe será concedida outra **Folha de Respostas** de questões objetivas.
8. Preencha a **Folha de Respostas** de questões objetivas utilizando caneta esferográfica de tinta azul ou preta. Na **Folha de Respostas** de questões objetivas, preencha completamente o círculo correspondente à alternativa escolhida, conforme modelo: 1

A	B	C	D	E
<input type="radio"/>	<input type="radio"/>	<input type="radio"/>	<input checked="" type="radio"/>	<input type="radio"/>
9. Será atribuído o valor ZERO à questão que contenha na **Folha de Respostas** de questões objetivas: dupla marcação, marcação rasurada ou emendada, não preenchida totalmente ou que não tenha sido transcrita.
10. A correção da prova objetiva será efetuada de forma eletrônica e considerando-se apenas o conteúdo da **Folha de Respostas** de questões objetivas.
11. Caso a Comissão julgue uma questão como sendo nula, os pontos serão atribuídos a todos os candidatos.
12. Não será permitida qualquer espécie de consulta.
13. Ao terminar a prova, **devolva** ao **Fiscal** de Sala este **Caderno de Questões**, juntamente com a **Folha de Respostas** de questões objetivas e **assine a Lista de Presença**.
14. Nas salas que apresentarem apenas 1 (um) fiscal de sala, os 3 (três) últimos candidatos somente poderão ausentar-se do recinto juntos, após a **assinatura da Ata de Encerramento** de provas.

Boa Prova!

N. do doc. de identificação (RG, CNH etc.):

Assinatura do(a) candidato(a):



FUNDEPES

Maceió/AL, 16 de Dezembro de 2012.



Você confia no resultado!

PORTUGUÊS

1. Considere o texto abaixo e marque a opção correta.

1 Eu fui vítima dele. Por causa dele odiei a escola. Nas
2 minhas caminhadas passadas, eu o via diariamente. Naquela
3 adolescente gorda de rosto inexpressivo que caminhava olhando
4 para o chão. E naquela outra, magricela, sem seios,
5 desengonçada, que ia sozinha para a escola. Havia grupos de
6 meninos e meninas que iam alegremente, tagarelando, se
7 exibindo, pelo mesmo caminho... Mas eles não convidavam nem
8 a gorda e nem a magricela. Dediquei-me a escrever sobre os
9 sofrimentos a que as crianças e adolescentes são submetidos
10 em virtude dos absurdos das práticas escolares. Mas nunca
11 pensei sobre os sofrimentos que colegas infligem a colegas
12 seus. [...] Crianças e adolescentes podem ser cruéis. [...] "Bullying"
13 é o nome dele. Fica o nome inglês porque não se
14 encontrou palavra em nossa língua que seja capaz de dizer o
15 que "bullying" diz. "Bully" é o valentão: um menino que, em
16 virtude de sua força e de sua alma deformada pelo sadismo, tem
17 prazer em intimidar e bater nos mais fracos. [...] As meninas
18 usam outros tipos de força que não a força dos punhos. E o
19 terrível é que a vítima sabe que não há jeito de fugir. [...]

ALVES, Rubens. A forma escolar de tortura. Disponível em:
<http://www.rubemalves.com.br/aformaescolardatortura.htm> (Texto adaptado).

- A) O pronome "dele" (linha 1) faz referência à "adolescente gorda" (linha 3).
- B) Na expressão "Havia grupos de meninos e meninas que iam alegremente, tagarelando..." (linhas 5-6), "que" exerce a função pronome indefinido.
- C) Em "Dediquei-me a escrever sobre os sofrimentos [...]" (linhas 8-9), "me" exerce a função sintática de objeto direto.
- D) Em "Nas minhas caminhadas passadas, eu o via diariamente" (linhas 1-2), "o" exerce a função sintática de objeto direto.
- E) Em "Mas nunca pensei sobre os sofrimentos que colegas infligem a colegas seus" (linhas 10-12), "a" exerce a função sintática de objeto direto.

2. Considerando as funções sintáticas do pronome relativo das orações adjetivas, marque a opção correta.

- A) Em "O aluno que estuda aprende", "que" tem a função de objeto direto.
- B) Em "O romance que lemos é policial", "que" tem a função de predicativo.
- C) Em "O remédio de que tenho necessidade é muito caro", "que" tem a função de objeto indireto.
- D) Em "Este é o pesquisador por que foi escrito o artigo", "que" tem a função de agente da passiva.
- E) Em "A pessoa a que entreguei o documento deixou-o no aeroporto", "que" tem a função de objeto direto.

3. Quanto à concordância verbal, assinale o enunciado que está em acordo com a norma-padrão.

- A) Os problemas da empresa João é menos importantes do que os meus.
- B) Tudo é tristezas e desabafos.
- C) A provisão eram alguns sacos de feijão.
- D) O pai ou o nosso padrasto merecem o respeito de todos.
- E) Um ou dois livros foi retirado da estante ontem.

- 4. Marque a opção em que há pelo menos uma palavra que foi alterada pelo Acordo Ortográfico da Língua Portuguesa.
 - A) Eles têm desejos e não param de sonhar.
 - B) O vice-reitor visitou os alunos do Curso de Enfermagem mês passado.
 - C) Cada qual sabe a dor que tem.
 - D) Os fiéis participaram dos festejos da paróquia.
 - E) Os Müller são bons vizinhos.

As questões 5 e 6 se referem ao texto abaixo.

Beba água e melhore seu raciocínio

Ficar só um pouco desidratado já compromete o trabalho dos neurônios e causa até irritação



Novo estudo da Universidade de Connecticut, nos Estados Unidos, aponta um motivo inusitado para bebermos bastante líquido ao longo do dia, e especialmente quando estamos lendo, estudando, escrevendo... Após acompanhar 51 voluntários submetidos a testes de atenção e lógica, os cientistas descobriram que mesmo uma desidratação leve – aquela que muitas vezes surge antes de a sede dar as caras – já atrapalha o raciocínio. Mais do que isso, o humor piora com a falta de H₂O no organismo. "Todas as células do corpo precisam de água para funcionar, e as neuronais não são exceção", explica o fisiologista e autor da pesquisa, Lawrence Armstrong. "Sem hidratação adequada, as informações e os sentimentos acabam sendo processados de um jeito impróprio pela massa cinzenta", conclui.

RUPRECHT, Theo. Disponível em:
http://saude.abril.com.br/edicoes/0350/bem_estar/beba-agua-melhor-seu-raciocinio-688085.shtml

5. Conforme o texto, assinale a opção correta.

- A) Passar dias sem tomar água compromete o processamento cerebral, causando irritação.
- B) Precisamos beber água enquanto lemos, estudamos e escrevemos para evitar a morte das células.
- C) As células do corpo, a exemplo das neuronais, precisam de doses mínimas de água.
- D) O cérebro processa as informações com deficiência a depender da quantidade de água que ingerimos.
- E) O humor e os sentimentos, para não serem afetados, independem da quantidade de água ingerida diariamente.

6. Em resumo, o texto de Theo Ruprecht

- A) mostra que tomar água com frequência evita problemas de saúde.
- B) evidencia que a mínima desidratação interfere no funcionamento dos neurônios.
- C) prova que as células neuronais funcionam, sobretudo, à base de água.
- D) expõe que estudos feitos com voluntários comprovaram a ineficácia da água quando o assunto é raciocínio.
- E) afirma que sem hidratação adequada podemos ter boa saúde mental.



7. Quanto à concordância nominal, assinale o enunciado que está em acordo com a norma-padrão.

- A) A moça agradeceu: muito obrigado!
- B) Há bastantes pessoas satisfeitas com sua gestão.
- C) É proibida entrada de pessoas estranhas neste local.
- D) Podemos dizer que agora estamos quite.
- E) Apesar de estarmos bastantes cansados, fomos à praia.

8. Considere o fragmento textual abaixo e assinale a opção correta.

A campanha presidencial americana é uma mistura estranha, ou mais estranha que a habitual, de personalidades e ideologia. A imprensa dedicou grande atenção aos contrastes entre as personalidades do presidente Obama (que é considerado muito simpático) e de seu adversário, Mitt Romney (mais rígido e menos simpático), e, no fim das contas, é possível que suas características pessoais venham a determinar o resultado das eleições. Não há dúvida de que a diferença será apertada, e que o fator "simpatia" poderá ser determinante para uma faixa decisiva de 2% a 4% do eleitorado. [...]

KEYSSAR, Alexander. Disponível em: <http://revistapiaui.estadao.com.br/educacao-73/questoes-da-politica-americana/muito-longo-da-esperanca> (Texto adaptado).

- A) Em "A campanha presidencial americana é uma mistura estranha, ou mais estranha que a habitual, de personalidades e ideologia", a informação intercalada "ou mais estranha que a habitual" é uma oração subordinada substantiva subjetiva.
- B) Em "Não há dúvida de que a diferença será apertada", há uma oração subordinada substantiva objetiva indireta.
- C) Em "[...] é possível que suas características pessoais venham a determinar o resultado das eleições" há uma oração subordinada substantiva positiva.
- D) Em "Não há dúvida de que a diferença será apertada", há uma oração subordinada substantiva completiva nominal.
- E) Em "A imprensa dedicou grande atenção aos contrastes entre as personalidades do presidente Obama [...] e de seu adversário [...]", há uma oração subordinada adjetiva restritiva.

9. Na expressão "A bolsa, Maria a trazia escondida com medo do pior acontecer", o termo grifado deve ser corretamente classificado como

- A) objeto direto.
- B) objeto direto pleonástico.
- C) complemento nominal.
- D) agente da passiva.
- E) objeto indireto pleonástico.

10. A oração intercalada, do grupo oracional abaixo, deve ser classificada como sendo de

"Em 1945, isto aconteceu no dia do aniversário da morte do seu pai, recebi a notícia de que a guerra havia acabado."

- A) citação.
- B) advertência.
- C) escusa.
- D) ressalva.
- E) opinião.

11. A respeito do fragmento "“Todas as células do corpo precisam de água para funcionar, e as neuronais não são exceção”, explica o fisiologista e autor da pesquisa, Lawrence Armstrong", é correto afirmar:

- A) em "[...]" explica o fisiologista e autor da pesquisa, Lawrence Armstrong", o termo "Lawrence Armstrong" é aposto.
- B) a vírgula, anteposta a "e as neuronais não são exceção", é facultativa.
- C) o verbo "precisam" pode ser substituído por "possuem" sem causar prejuízo sintático-semântico ao fragmento.
- D) "Todas" é pronome relativo.
- E) Os verbos "precisam" e "são" admitem a mesma regência verbal.

12. Sobre o acento indicativo de crase, analise os enunciados abaixo e marque o que está em acordo com a norma-padrão.

- A) Não assisto mais a filmes hoje, porque já assisti à duas sessões ontem.
- B) A medida que o IPI baixa, é melhor comprar os móveis a prazo e não à vista.
- C) Refiro-me às duas meninas, às quais dedico muito amor.
- D) Escreveu uma longa carta à lápis.
- E) Ele ofereceu o trabalho a homem ou à mulher?

13. Assinale a opção em que a partícula se é índice de indeterminação do sujeito.

- A) O cego deixou-se levar pelo guia.
- B) Se você está doente, trate-se.
- C) Vive-se bem aqui no Brasil.
- D) As duas amam-se como irmãs.
- E) Avó e neta queriam-se muito.

14. Leia o texto abaixo e marque a opção correta.

– Pai, vó caiu na piscina.

– Tudo bem, meu filho.

[...]

– Escutou o que eu falei, pai?

– Escutei, e daí? Tudo bem.

– Cê não vai lá?

– Não estou com vontade de cair na piscina.

– Mas ela tá lá...

– Eu sei, você já me contou. Agora deixe seu pai fumar um cigarrinho descansado."

ANDRADE, Carlos Drummond. Vó caiu na piscina. Rio de Janeiro, 1996 (Verso na prosa, Prosa no verso, 3)

- A) Na expressão "Escutou o que eu falei, pai?", o termo "pai" é aposto explicativo.
- B) O verbo "cair", no texto, denota, contextualmente, o ato de perder o equilíbrio ou levar uma queda.
- C) Na expressão "Mas ela tá lá..." o pronome "ela" permite a progressão textual e é classificado como pronome oblíquo átono.
- D) Na expressão "Não estou com vontade de cair na piscina", o nome "vontade" pode ser regido pela preposição "em".
- E) A expressão "cair na piscina" causa ambiguidade textual.

15. Analise a tirinha abaixo e marque a opção correta.



- A) “Deles”, no segundo quadrinho, é uma retomada linguística chamada anáfora.
- B) Em “Como é que você pode gostar deles...”, o verbo “poder” segue o mesmo paradigma de conjugação do verbo “pôr” por serem verbos defectivos.
- C) “Deles”, no segundo quadrinho, é uma retomada linguística chamada catáfora.
- D) O verbo “dizer”, da expressão “[...] se não entende o que dizem?”, é classificado como irregular e a segunda pessoa do plural do futuro do subjuntivo é “disseres”.
- E) Em “[...] e até hoje ninguém sabe o que quer dizer au au”, o verbo “saber” conjugado na primeira pessoa do singular do indicativo é “saibo”.

16. Acerca da imagem abaixo, marque a opção verdadeira.



Transcrição do texto do balão: “O NOVO modelo ROOSEVELT de ESPERANÇA...”

Fonte: <http://revistapiaui.estadao.com.br/edicao-73>

- A) Enquanto gênero textual da esfera política, objetiva criticar fatos políticos por meio de personagens reais envolvidas em situações corriqueiras do dia a dia.
- B) Não pode ser classificado como texto, tendo em vista não possuir linguagem verbal.
- C) Divulga explicitamente as relações político-financeiras dos candidatos à presidência dos EUA, considerando-se que é um gênero textual imparcial e impessoal.
- D) Enquanto gênero textual da esfera jornalística, é uma sátira social revestida de acontecimentos políticos.
- E) É um gênero textual do domínio oral encontrado, sobretudo, em revistas especializadas.

17. Leia o texto a seguir e responda ao que se pede.

Final Feliz?

Ingredientes

3 filhas com grave problema renal (há quatro anos fazem diálise e esperam um órgão na fila de transplante);
1 mãe que possui apenas dois rins e, destes, apenas um disponível;
1 Hospital do Rim, na zona sul de São Paulo;
1 médico especialista em transplantes e 1 equipe de apoio para este médico.

Modo de fazer

1. Pegue as filhas, leve-as ao médico e faça-as descobrir a grave doença; deixa-as em banho-maria;
2. Pegue então a mãe e dê a notícia a ela, dizendo que ela terá de escolher a qual das filhas doará seu rim; reserve;
3. [...] Este procedimento causará grande ebulição de sentimentos (angústias, ansiedade, tristezas etc.); espere então até que esfrie;
4. Convoque então as quatro para que decidam juntas qual das filhas receberá o rim;
5. [...] Resolvido? Então leve a mãe e as filhas ao Hospital do Rim [...];
6. Entre apenas com a mãe e apenas uma das filhas na sala de cirurgia;
7. Faça o transplante e deixe as outras duas filhas esperando na fila de transplante;
8. Retorne, então, com a filha transplantada e a mãe para casa, e leve as outras duas para o hospital para fazer diálise;
9. Final feliz?

Texto adaptado. Autora: Júlia Portela, aluna do Curso de Comunicação e Múltiplos da PUC-SP. Disponível em Koch & Elias (2011)

O texto acima é caracterizado como sendo o gênero

- A) carta.
B) notícia.
C) artigo de opinião.
D) receita culinária.
E) manchete.

18. No enunciado “Ele me prometeu que casaria comigo no ano passado, mas não o fez”, o termo “o” é classificado como

- A) pronome demonstrativo.
B) objeto indireto.
C) pronome relativo.
D) pronome oblíquo tônico.
E) pronome pessoal.

19. As formas verbais que completam corretamente a expressão abaixo são:

Eu (agir) assim, porque não (enxaguar) meus cabelos todos os dias.

- A) hajo, enxáguo
B) ajo, enxáguo
C) ajo, enxáguo
D) ago, enxáguo
E) ajo, enxáguo



20. Sobre as regras do Acordo Ortográfico da Língua Portuguesa de 2008, marque a opção correta.

- A) Não foi alterado o acento na conjugação da terceira pessoa do plural do presente do indicativo ou subjuntivo dos verbos *crer, dar, ler e ver*.
- B) O acento diferencial em *pôde/pode* foi extinto, como podemos perceber na frase "Ontem, ele não *pode* sair mais cedo, mas hoje ele *pode*".
- C) Com o prefixo *vice*, não se usa mais o hífen. Exemplos do uso dessa regra são: *vicereitor, vicepresidente e vicesecretário*.
- D) O hífen deixa de ser empregado quando o prefixo termina em vogal diferente da vogal com que se inicia o segundo elemento. Constituem-se exemplos dessa regra: *aeroespacial, antieducativo e semiaberto*.
- E) Segundo as regras do Acordo Ortográfico da Língua Portuguesa, o vocabulário e a sintaxe permanecem exatamente como estão, e a pronúncia sofre leves alterações.

FUNDAMENTOS DA ADMINISTRAÇÃO PÚBLICA E LEGISLAÇÃO DO SUS

21. Sobre o controle da Administração Pública, assinale a opção correta.

- A) O controle de legalidade da Administração Pública pode ser exercido de ofício ou por provocação de algum interessado, correspondendo ao exame sobre a compatibilidade da conduta administrativa com as normas legais que a regem.
- B) É externo o controle que cada um dos Poderes exerce sobre seus próprios atos e agentes.
- C) A Constituição Federal prevê que a União será fiscalizada mediante o controle interno a cargo do Congresso Nacional e o controle externo de cada Poder.
- D) O poder de autotutela decorre do controle externo inerente à Administração Pública.
- E) O controle de legalidade é o que se consuma pela verificação da conveniência e da oportunidade da conduta administrativa.

22. Sobre o poder de polícia, assinale a opção correta.

- A) Admite-se a delegação do poder de polícia à pessoa jurídica de direito privado, desde que precedida de licitação pública.
- B) Alguns atos praticados no exercício do poder de polícia se revestem do atributo da autoexecutoriedade, permitindo à Administração Pública utilizar de meios diretos de coação como, por exemplo, a destruição de alimentos nocivos à saúde pública.
- C) Os atos de fiscalização e aplicação de sanções administrativas emanados do exercício do poder de polícia não podem ser objeto de controle jurisdicional, em nome do princípio da separação dos poderes.
- D) Suponha que certa autoridade administrativa determine o afastamento de ocupante de cargo em comissão, por este ter utilizado, para fins pessoais, um automóvel pertencente ao Poder Público. Neste caso, o ato de afastamento enquadra-se como ato de polícia administrativa.
- E) Os princípios da razoabilidade e da proporcionalidade não podem ser utilizados como parâmetros para avaliar eventuais excessos praticados pelo Poder Público no exercício de poder de polícia, por serem muito vagos e imprecisos.

23. Segundo a Lei Orgânica de Maceió, compete ao Município:

- A) legislar sobre os assuntos de interesse geral, revogando eventual legislação federal e estadual que estejam em sentido contrário.
- B) instituir e arrecadar tributos, fixar tarifas, estabelecer preços e aplicar suas rendas, observada a obrigatoriedade da prestação anual de contas pelos administradores, dispensada a apresentação periódica de balancetes.
- C) expedir plano diretor destinado a garantir a execução de política racional do desenvolvimento e de expansão urbanas.
- D) instituir, organizar e prestar, diretamente ou sob regime de concessão ou permissão, o serviço público de transporte intermunicipal.
- E) exercitar o poder de polícia administrativa, limitando o interesse coletivo em benefício do interesse individual.



24. Dados os itens abaixo, levando em consideração o Estatuto dos Servidores de Maceió (Lei nº 4.973/00),

- I. É vedada, em regra, a acumulação remunerada de cargos públicos. Essa proibição, contudo, não se estende aos empregos e funções nas empresas públicas e sociedades de economia mista.
- II. A acumulação de cargos, empregos e funções, quando admitida em lei, fica condicionada à compatibilidade de horários.
- III. A acumulação ilegal de cargo, emprego ou função é hipótese prevista em lei de demissão do servidor público.

verifica-se que está(ão) correto(s) apenas

- A) II e III.
- B) II.
- C) I.
- D) III.
- E) I e III.

25. Dados os itens abaixo, sobre o regime de prestação de serviços públicos,

- I. Nos contratos de concessão de serviços públicos, a fiscalização do serviço delegado compete ao Poder Público concedente, que dispõe, inclusive, de poder de intervenção para regular o serviço, quando estiver sendo prestado deficientemente aos usuários.
- II. De acordo com a legislação pertinente, não constitui parceria público-privada a concessão de serviços públicos ou de obras públicas quando não envolver contraprestação pecuniária do parceiro público ao parceiro privado.
- III. Na celebração de parcerias público-privadas, são indelegáveis ao parceiro-privado as funções de regulação, jurisdicional, do exercício de poder de polícia e de outras exclusivas do Estado.

verifica-se que está(ão) correto(s)

- A) apenas II e III.
- B) apenas I e II.
- C) I, II e III.
- D) apenas III.
- E) apenas II.

26. Dados os itens abaixo, de acordo com as regras e princípios que regem as licitações públicas,

- I. Caso determinada unidade administrativa esteja diante de situação em que deva realizar licitação na modalidade convite, será legítimo ao administrador querer realizar na modalidade tomada de preço.
- II. Considera-se deserta a licitação quando nenhum dos interessados é selecionado em decorrência da inabilitação ou desclassificação.
- III. Nas hipóteses em que a lei autoriza a contratação direta, sem licitação, dispensa-se a justificativa do agente público em relação à escolha da contratada.

verifica-se está(ão) correto(s) que apenas

- A) II e III.
- B) II.
- C) I.
- D) III.
- E) I e II.

27. Dadas as afirmativas abaixo sobre os princípios constitucionais do Direito Administrativo brasileiro,

- I. O Princípio da Eficiência preconiza que a atividade administrativa deve ser exercida com presteza, qualidade e rendimento funcional.
- II. O Princípio da Publicidade impõe a presença do nome do gestor público nos atos e nas obras do Poder Público.
- III. O Princípio da Moralidade orienta a punição dos chamados atos de improbidade administrativa.

verifica-se que está(ão) correta(s) apenas

- A) I.
- B) II.
- C) III.
- D) I e III.
- E) II e III.

28. Não constitui característica do poder hierárquico:

- A) poder de delegar a edição de atos de caráter normativo, a decisão de recursos administrativos, as matérias de competência exclusiva do órgão ou autoridade.
- B) avocar, em caráter excepcional e por motivos relevantes devidamente justificados, a competência atribuída a órgão hierarquicamente inferior.
- C) manter, na Administração Pública, uma estrutura hierarquizada de órgãos e de agentes públicos.
- D) dar ordens aos subordinados, implicando em um dever de obediência para esses últimos, salvo quando as ordens forem manifestamente ilegais.
- E) controlar a atividade dos órgãos inferiores, corrigindo ilegalidades.

29. Com relação ao Decreto nº 7.508, que regulamenta a Lei nº 8.080/90, dispondo sobre a organização do Sistema Único de Saúde (SUS), assinale a opção correta.

- A) O acesso universal e igualitário às ações e aos serviços de saúde será ordenado pela atenção primária e deve ser fundado na avaliação da gravidade do risco individual e coletivo e no critério cronológico, observadas as especificidades previstas para pessoas com proteção especial, conforme legislação vigente.
- B) As Comissões Intergestoras evitarão pactuar regras de continuidade do acesso do usuário às ações e aos serviços de saúde na respectiva área de atuação.
- C) Caberá aos entes federativos para assegurar ao usuário o acesso universal, igualitário e ordenado às ações e serviços de saúde do SUS garantir o sigilo no acesso às ações e aos serviços de saúde.
- D) Caberá aos entes federativos para assegurar ao usuário o acesso universal, igualitário e ordenado às ações e serviços de saúde do SUS ofertar regionalmente as ações, mas não os serviços de saúde.
- E) O Ministério da Saúde disporá sobre critérios, diretrizes, procedimentos, que auxiliem os entes federativos a assegurar ao usuário o acesso às ações e serviços de saúde do SUS, sendo vedadas outras medidas para atingir esse mesmo objetivo.



30. Com relação aos contratos administrativos regidos pela Lei nº 8666/93, assinale a opção incorreta.

- A) Podem ser alterados unilateralmente pela Administração, quando houver modificação do projeto ou das especificações, para melhor adequação técnica aos seus objetivos.
- B) Podem ser alterados unilateralmente pela Administração, quando necessária a modificação do valor contratual em decorrência de acréscimo ou diminuição quantitativa de seu objeto, nos limites permitidos por esta Lei.
- C) Podem ser alterados unilateralmente, quando conveniente a substituição da garantia de execução.
- D) Podem ser alterados por acordo das partes, quando necessária a modificação do regime de execução da obra ou serviço, bem como do modo de fornecimento, em face de verificação técnica da inaplicabilidade dos termos contratuais originários.
- E) Podem ser alterados por acordo das partes, quando necessária a modificação da forma de pagamento, por imposição de circunstâncias supervenientes, mantido o valor inicial atualizado, vedada a antecipação do pagamento, com relação ao cronograma financeiro fixado, sem a correspondente contraprestação de fornecimento de bens ou execução de obra ou serviço.

31. Com relação ao Estatuto dos Servidores Municipais de Maceió (Lei nº 4.973/00), assinale a opção incorreta.

- A) A posse é a investidura do servidor em cargo público e dar-se-á pela assinatura do respectivo termo.
- B) A posse ocorrerá no prazo de 30 (trinta) dias contados da publicação do ato de provimento, sendo permitida uma prorrogação.
- C) A posse poderá dar-se mediante procuração específica lavrada em cartório.
- D) A posse em cargo público de provimento efetivo dependerá de prévia inspeção médica, realizada pela Junta Médica Oficial do município.
- E) Somente pode ser empossado aquele que for julgado apto físico e mentalmente para o exercício do cargo.

32. Dadas as seguintes afirmativas com relação ao regime de licitações previsto pela Lei nº 8666/93,

- I. As obras, serviços e compras efetuadas pela Administração serão divididas em tantas parcelas quantas se comprovarem técnica e economicamente viáveis, procedendo-se à licitação com vista ao melhor aproveitamento dos recursos disponíveis no mercado e à ampliação da competitividade sem perda da economia de escala.
- II. A concorrência é a modalidade de licitação cabível, qualquer que seja o valor de seu objeto, tanto na compra ou alienação de bens imóveis, como nas concessões de direito real de uso e, em regra, nas licitações internacionais.
- III. Os tipos de licitação "melhor técnica" ou "técnica e preço" serão utilizados exclusivamente para serviços de natureza predominantemente intelectual.

verifica-se que está(ão) correta(s)

- A) I, apenas.
- B) II, apenas.
- C) I e II, apenas.
- D) II e III, apenas.
- E) I, II e III.

33. Maria Joana, servidora pública municipal de Maceió, lotada na Secretaria de Saúde, sofreu limitação em sua capacidade de trabalho, decorrente de acidente de trânsito. Em inspeção médica, concluiu-se que citada servidora não estava incapacitada para o serviço público, mas constatou-se também que ela não mais dispunha de habilidade para desempenhar as funções do cargo no qual fora investido. A administração municipal providenciou, então, a investidura de Maria Joana em outro cargo, com atribuições compatíveis com a limitação sofrida. Esta nova investidura é denominada

- A) reversão.
- B) reintegração.
- C) recondução.
- D) readaptação.
- E) aproveitamento.

34. Em relação ao controle jurisdicional dos atos da Administração Pública, assinale a opção correta.

- A) O controle jurisdicional apenas pode ser realizado em relação aos atos vinculados da Administração Pública.
- B) No controle dos atos discricionários, o Poder Judiciário pode analisar a competência para prática do ato, mas não a sua forma, que é de livre escolha do agente público.
- C) O juiz pode analisar o mérito do ato discricionário se considerar manifesta a inconveniência de sua manutenção.
- D) Apenas após esgotadas as vias administrativas é que o Poder Judiciário pode ser provocado para apreciar a legalidade de ato da Administração Pública.
- E) A existência do controle externo pelo Poder Judiciário não exclui o poder de autotutela da Administração Pública, pelo qual ela pode rever os seus próprios atos.

35. Mário Sérgio, servidor público municipal, foi acusado de receber elevada quantia em dinheiro para praticar ato ilegal no exercício de sua função com o objetivo de beneficiar uma pessoa. Mário Sérgio foi denunciado criminalmente perante o Poder Judiciário e, pela mesma conduta, respondeu a processo administrativo disciplinar. No juízo criminal, ficou provado que a ilicitude foi cometida por João Paulo, outro servidor lotado no mesmo órgão que Mário Sérgio, sendo este, ao final, considerado inocente das acusações. Considerando esta situação hipotética, assinale a opção correta.

- A) A decisão judicial não causará nenhuma repercussão no processo administrativo, pois cuidam-se de instâncias independentes.
- B) Apenas quando, no processo criminal, for reconhecida a inexistência do fato imputado ao réu é que a decisão judicial repercutirá no processo administrativo.
- C) Diante da decisão judicial, Mário Sérgio não deverá mais responder pelo mesmo fato no processo administrativo disciplinar.
- D) Caso já tenha sido decidido o processo administrativo disciplinar, Mário Sérgio terá que cumprir a penalidade administrativa, mesmo tendo sido inocentado na esfera criminal.
- E) Não é válida a tramitação simultânea dos processos judicial e administrativo contra Mário Sérgio.



36. Dados os itens abaixo, levando em consideração o Estatuto dos Servidores de Maceió (Lei nº 4.973/00) no que diz respeito à responsabilização do agente público,

- I. O servidor público responde civil, penal e administrativamente pelo exercício irregular de suas funções.
- II. Os efeitos da ação regressiva movida pelo Poder Público contra seu servidor transmitem-se aos herdeiros e sucessores deste, respeitado o limite do valor da herança transferida.
- III. Apenas quando o servidor público atuar com dolo, causando prejuízo ao erário, é que deverá ser condenado a ressarcir os cofres públicos.

verifica-se que está(ão) correto(s) apenas

- A) II e III.
- B) II.
- C) I.
- D) III.
- E) I e II.

37. Assinale a opção incorreta sobre as noções de orçamento público.

- A) A lei que instituir o plano plurianual estabelecerá, de forma regionalizada, as diretrizes, objetivos e metas da administração pública federal para as despesas de capital e outras delas decorrentes e para as relativas aos programas de duração continuada.
- B) A lei de diretrizes orçamentárias compreenderá as metas e prioridades da administração pública federal, incluindo as despesas de capital para o exercício financeiro subsequente, orientará a elaboração da lei orçamentária anual, disporá sobre as alterações na legislação tributária e estabelecerá a política de aplicação das agências financeiras oficiais de fomento.
- C) O Poder Executivo publicará, até trinta dias após o encerramento de cada bimestre, relatório resumido da execução orçamentária.
- D) Os planos e programas nacionais, regionais e setoriais previstos nesta Constituição serão elaborados em consonância com a lei de diretrizes orçamentárias e apreciados pelo Congresso Nacional.
- E) O projeto de lei orçamentária será acompanhado de demonstrativo regionalizado do efeito, sobre as receitas e despesas, decorrente de isenções, anistias, remissões, subsídios e benefícios de natureza financeira, tributária e creditícia.

38. Na hipótese de alguns municípios situados no mesmo Estado decidirem se unir com o propósito de estabelecer uma gestão associada de serviços públicos na área de saúde, visando a redução de custos operacionais, elevação da eficiência administrativa e maior cobertura na prestação dos serviços, poderão criar a seguinte entidade administrativa:

- A) sociedade de economia mista.
- B) empresa pública.
- C) consórcio público.
- D) organização da sociedade civil de interesse público.
- E) organização social.

39. Dados os itens abaixo, cerca dos princípios constitucionais da Administração Pública,

- I. O princípio da legalidade administrativa proíbe a divulgação da remuneração recebida pelos ocupantes de cargos públicos, bem como as funções por eles desempenhadas.
- II. O servidor público, no exercício de suas funções, deve obediência não apenas à legalidade estrita, mas também à moralidade administrativa, que impõe um dever ético na gestão da coisa pública.
- III. A proibição para nomear parentes para cargos em comissão é matéria que depende de lei, não se admitindo que esta vedação decorra de decisão judicial.

verifica-se que está(ão) correto(s) apenas

- A) II e III.
- B) II.
- C) I.
- D) III.
- E) I e II.

40. Dados os itens abaixo, a respeito do controle exercido sobre o Poder Executivo municipal, nos termos da Lei Orgânica de Maceió,

- I. Caso sejam celebrados contratos de gestão entre Administração Pública municipal e entidades privadas sem fins lucrativos, por meio dos quais são previstos repasses de recursos públicos para fomentar as atividades desenvolvidas por tais entidades, o Tribunal de Contas do Estado não é competente para fiscalizar o uso devido dos valores transferidos.
- II. A fiscalização exercida pelo Tribunal de Contas do Estado abrange os entes da Administração Pública direta e indireta do Município de Maceió.
- III. Os responsáveis pelo controle interno da Administração Pública, ao tomarem conhecimento de qualquer irregularidade ou ilegalidade, dela darão ciência ao Tribunal de Contas do Estado, sob pena de responsabilidade solidária.

verifica-se que está(ão) correto(s) apenas

- A) II e III.
- B) II.
- C) I.
- D) III.
- E) I e II.

**CONHECIMENTOS ESPECÍFICOS**

41. Protozoonose possível de contrair através de sangue contaminado:

- A) toxoplasmose.
- B) hepatite.
- C) gripe.
- D) sífilis.
- E) herpes simples.

42. Sobre o controle da dor, durante e após as cirurgias periodontais, é incorreto afirmar:

- A) a utilização pré-operatória de anti-inflamatórios não esteroides auxilia no controle da dor.
- B) ácido acetilsalicílico e ibuprofeno são exemplos de fármacos anti-inflamatórios não esteroides.
- C) ao utilizar anestésicos injetáveis, priorizar, sempre que possível, os que possuem vasoconstritores, auxiliando, assim, na hemostasia.
- D) anestésicos de longa duração, como a lidocaína, reduzem o desconforto pós-operatório.
- E) caso a dor pós-operatória seja intensa, pode-se fazer uso de opioides, como a codeína.

43. Complicações locais advindas de anestésias intraorais são, geralmente, provocadas por variações anatômicas e técnicas realizadas inadequadamente. Como consequência, podem provocar

- A) edema de glote, pelo fechamento da passagem do ar na região da faringe.
- B) trismo, acarretando limitação na movimentação da língua.
- C) hematomas, cujo tratamento imediato requer a administração de anti-inflamatórios orais.
- D) dor à injeção, que pode ser minimizada com injeção lenta e gradual, anestésicos tópicos e resfriamento (5 °C) da solução anestésica.
- E) fratura da agulha, que deverá ser imediatamente removida apenas caso se visualize parte do fragmento.

44. Dadas as seguintes afirmações sobre o trabalho em equipe,

- I. A qualidade das relações interpessoais depende do entendimento e da compreensão do outro.
- II. A motivação e o preparo emocional não são tão importantes quanto o preparo técnico do profissional.
- III. As recentes políticas de saúde pública demandam um profissional capaz de compreender aspectos subjetivos para obtenção da saúde e satisfação do usuário.
- IV. O Ministério da Saúde aponta a Humanização como política que atravessa todas as instâncias do SUS.
- V. Um profissional com consciência crítica se forma através de investimentos em recursos humanos e financeiros.

verifica-se que estão corretas apenas

- A) I e III.
- B) III, IV e V.
- C) I, II e V.
- D) I, III, IV e V.
- E) I, II, III e IV.

45. É incorreto afirmar sobre as cirurgias periodontais com a finalidade de eliminar infecções e estabelecer um periodonto saudável:

- A) promovem um considerável ganho em altura e espessura do processo alveolar.
- B) aumentam os efeitos da raspagem e do aplainamento radiculares.
- C) melhoram o controle da placa e facilitam sua manutenção.
- D) estabelecem uma arquitetura fisiológica nos tecidos duros através da regeneração ou ressecção.
- E) podem facilitar o tratamento de lesões cariosas tipo III e IV.

46. Mesmo em indivíduos com uma higiene oral satisfatória, o tabagismo é um relevante fator de risco para a perda de inserção dos dentes. Tal fato se deve a nicotina e outras substâncias tóxicas contidas no fumo promoverem

- A) a dilatação dos capilares da gengiva.
- B) o aumento da proliferação de osteoblastos.
- C) o aumento da síntese de colágeno.
- D) um incremento na ação da fosfatase alcalina.
- E) a diminuição nos níveis de prostaglandinas.

47. É correto afirmar sobre os pacientes especiais submetidos à raspagem e alisamentos radiculares para o tratamento de bolsas periodontais:

- A) o uso do ultrassom pode perturbar a função de marcapassos.
- B) pacientes hipertensos, mesmo que sob controle, necessitam de liberação do cardiologista.
- C) pacientes que já sofreram infarto do miocárdio necessitam de cobertura antibiótica.
- D) pacientes em tratamento radioterápico devem ser tratados como qualquer outro paciente periodontal.
- E) pacientes que fazem uso de anticoagulantes deverão parar com a medicação 24 horas antes do tratamento.

48. Bactéria encontrada nos biofilmes de sítios com periodontite crônica, exceto:

- A) *Treponema denticola*.
- B) *Lactobacillus uli*.
- C) *Streptococcus sanguis*.
- D) *Actinomyces naeslundii*.
- E) *Candida albicans*.

49. É incorreto afirmar sobre o exame radiográfico utilizado na periodontia:

- A) as técnicas periapicais e interproximais são mais utilizadas que a panorâmica.
- B) a radiografia interproximal vertical é útil quando o paciente demonstra profundidade de sondagem acentuada.
- C) a linha radiolúcida do ligamento periodontal, quando aumentada, pode ser um indicativo de trauma oclusal.
- D) defeitos na região da furca são detectados mais facilmente nos molares inferiores do que nos superiores.
- E) um traçado oblíquo entre a junção cimento-esmalte de dentes adjacentes é indicativo de um defeito ósseo vertical.



50. Sobre a patogênese da periodontite, é correto afirmar que

- A) todos os indivíduos são igualmente suscetíveis à doença.
- B) a gengivite de longa duração, quando não tratada, evolui invariavelmente para periodontite.
- C) pacientes HIV positivos possuem um risco maior de desenvolver a periodontite.
- D) é determinada somente por fatores ambientais.
- E) a probabilidade de progressão está relacionada com a idade.

51. Dadas as proposições seguintes relativas às cirurgias de enxerto ósseo,

- I. O uso de trefinas, acopladas a instrumentos rotatórios, não é indicado na região posterior do corpo da mandíbula.
- II. Devido à lesão do nervo mentual, ptose do lábio inferior pode ser uma seqüela nas cirurgias da região mentual.
- III. O túber da maxila, além de fornecer uma quantidade modesta de osso, possui pouca densidade.
- IV. Quando provenientes de áreas extraorais, podem ser da clavícula, fíbula ou mesmo de ossos do crânio.
- V. Se a espessura tecidual da área receptora for delgada, poderá prejudicar o processo regenerativo.

verifica-se que são verdadeiras somente

- A) I e IV.
- B) II, III e IV.
- C) I, II e V.
- D) III, IV e V.
- E) I, II, III e V.

52. Assinale a opção correta.

- A) Clinicamente e em condições normais, tanto a gengiva marginal (livre) quanto a inserida possuem aspecto pontilhado, em “casca de laranja”.
- B) Alguns fármacos imunossupressores, anticonvulsivantes ou bloqueadores de canais de cálcio podem provocar hiperplasia gengival.
- C) Medições físicas e testes microbiológicos, metabólicos e de susceptibilidade são ferramentas utilizadas para detectar gengivites.
- D) Sangramento, eritema, supuração, placa, mobilidade dental e dor são sinais confirmatórios de doença periodontal.
- E) A retração gengival é sinal clínico de doença periodontal, em progressão ou sob controle.

53. Sobre a utilização da terapia medicamentosa, é correto afirmar:

- A) na maioria dos pacientes acometidos pela periodontite crônica, faz-se necessário conjugar o tratamento mecânico com agentes antibióticos sistêmicos.
- B) o metronidazol é altamente efetivo para o tratamento da gengivite ulcerativa necrosante aguda.
- C) pacientes alérgicos à penicilina não poderão utilizar a clindamicina.
- D) a doxiciclina é indicada, preferencialmente, no tratamento de mulheres grávidas.
- E) a associação entre amoxicilina e metronidazol é contraindicada.

54. Dos procedimentos abaixo, para qual deles a gengivectomia não é indicada?

- A) Reabilitar a estética, especialmente da região anterior da maxila.
- B) Bolsas periodontais supraósseas.
- C) Aumento de exposição da coroa clínica.
- D) Eliminação de abscessos periodontais supraósseos.
- E) Hiperplasia gengival.

55. Sobre os envoltimentos de furca, é incorreto afirmar:

- A) as projeções cervicais do esmalte são fatores que predispõem ao aparecimento de lesões nesta região.
- B) defeitos iniciais (grau I) podem receber terapia periodontal conservadora.
- C) a tunelização é indicada na presença de higiene bucal inadequada.
- D) a ressecção radicular deverá ser realizada apenas em dentes multirradiculares com remanescente suficiente para a função mastigatória.
- E) quanto menor o tronco da raiz, menor a perda de inserção necessária para que a furca venha a ser comprometida.

56. Dadas as seguintes afirmações sobre a manutenção periodontal,

- I. O intervalo de manutenção é em média de 1 ano.
- II. Consiste da reavaliação de todos os parâmetros clínicos de saúde e doença, semelhantes à consulta de diagnóstico.
- III. A inclusão de um programa de manutenção não influencia no sucesso do tratamento.
- IV. Tem como objetivo prevenir ou minimizar a recorrência ou progressão da doença periodontal, exclusivamente nos pacientes já tratados.
- V. É responsabilidade do periodontista motivar o paciente para a correta realização das consultas de manutenção.

verifica-se que estão corretas apenas

- A) I, IV e V.
- B) I, II e V.
- C) II, IV e V.
- D) II, III e IV.
- E) I, II, IV e V.

57. Assinale a opção incorreta.

- A) Mobilidade dentária aumentada, bolsas profundas, edema gengival e perda óssea angular podem ser sinais de lesões pulpares.
- B) Dentes com restaurações, que também possuem doença periodontal, tem mais polpas atroficas que dentes com restaurações, mas sem doença periodontal.
- C) O alisamento radicular pode provocar reações atroficas pulpares, como a dentinogênese.
- D) Dentes com lesão periodontal de origem endodôntica possuem, geralmente, prognóstico favorável.
- E) O exame radiográfico, por si só, é capaz de diferenciar a origem de uma lesão, se endodôntica ou periodontal.

58. Dadas as seguintes afirmações sobre a profundidade de sondagem (PS) e o nível de inserção clínica (NIC),

- I. A PS é a distância da margem gengival à base sondável do sulco.
- II. O NIC é a distância da junção cimento-esmalte (JCE) à margem gengival.
- III. O NIC é representativo para a quantidade de dano que ocorreu no aparelho periodontal.
- IV. Durante a sondagem o instrumento sempre deve ser posicionado paralelo ao longo eixo do dente.
- V. Se a margem gengival está localizada 2 mm coronariamente à JCE, e uma PS de 4 mm está presente, o NIC é de 6 mm.

verifica-se que estão corretas apenas

- A) I e III.
- B) I e V.
- C) III e IV.
- D) I, II e III.
- E) I, II, IV e V.

59. De acordo com o Código de Ética Odontológico, é incorreto afirmar sobre as atribuições e direitos do cirurgião-dentista:

- A) não tem o direito de renunciar o atendimento do paciente durante o tratamento.
- B) pode recusar a exercer a profissão em âmbito público onde as condições de trabalho não sejam dignas, seguras e salutaras.
- C) diagnosticar, planejar e executar tratamentos com liberdade de convicção.
- D) resguardar o segredo profissional.
- E) decidir, em qualquer circunstância, levando em consideração sua experiência e capacidade profissional, o tempo a ser dedicado ao paciente ou periciado.

60. A avaliação do paciente para pesquisar aspectos da saúde/doença periodontal deve considerar as influências das condições sistêmicas. Desse modo, o processo de condução do diagnóstico deve contemplar diversos aspectos. Dadas as assertivas seguintes,

- I. A avaliação deve incluir história médica e antecedentes familiares.
- II. Ao exame físico, deve-se observar alterações gengivais, sondagem periodontal, exames hematológicos e radiográficos.
- III. A anamnese deve compreender a história de saúde geral e bucal e os aspectos relevantes da queixa atual.
- IV. O exame clínico deve privilegiar a avaliação física minuciosa e valorizar as informações obtidas na anamnese.

qual o número de itens corretos?

- A) 0
- B) 1
- C) 2
- D) 3
- E) 4

61. De acordo com a figura abaixo

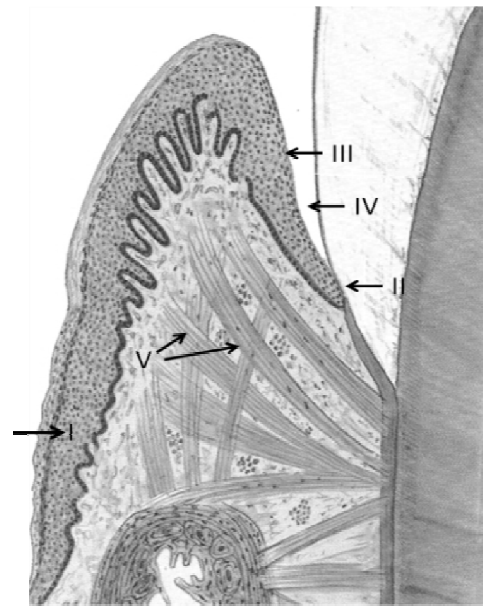

Fonte: Bath-Balogh; Fehrenbach, 2008 (modificado).

- I. Representa a gengiva inserida, que se estende até a junção mucogengival.
- II. Representa o epitélio juncional, que possui uma quantidade maior de desmossomos.
- III. Representa o epitélio sulcular, que é queratinizado.
- IV. Representa o sulco gengival que, em situações normais, aloja uma quantidade mínima de fluido gengival.
- V. Representam as fibras apicais do ligamento periodontal.

verifica-se que estão corretos apenas os itens

- A) II e V.
- B) I e IV.
- C) II e IV.
- D) I, III e V.
- E) I, II, III e IV.

62. Sobre os aspectos da biologia do desenvolvimento do periodonto, é errado afirmar:

- A) as estruturas periodontais se originam a partir do ectomesênquima.
- B) a formação do cimento acelular acontece no terço cervical da raiz.
- C) o folículo (ou saco) dentário é o órgão formador dos tecidos periodontais.
- D) o desenvolvimento dos tecidos periodontais ocorre em tempo posterior à formação dos dentes.
- E) a formação do cimento se inicia com a deposição de matriz orgânica pelos cementoblastos.

63. Na avaliação das condições de saúde do periodonto são considerados diversos aspectos, entre estes, os limites biológicos das estruturas. É correto afirmar que a profundidade biológica do sulco gengival é mensurada

- A) da margem gengival à porção coronal do epitélio juncional.
- B) da gengiva livre ao limite apical da gengiva inserida.
- C) da junção mucogengival ao limite coronal do epitélio juncional.
- D) do epitélio oral gengival à junção mucogengival.
- E) da junção amelo-cementária ao limite apical do epitélio juncional.



64. O exame radiográfico é um auxiliar valioso no diagnóstico da doença periodontia. Sobre esse exame complementar, não é correto afirmar:

- A) o aspecto radiográfico dos septos interdentais é necessário na avaliação periodontal.
- B) a forma e a largura do septo interdental variam de acordo com a convexidade das faces proximais dos dentes.
- C) a técnica do paralelismo de cone longo produz uma imagem confiável do nível do osso alveolar.
- D) a técnica radiográfica interproximal permite avaliar a relação entre a crista alveolar interproximal e a junção do esmalte-cimento com mínima distorção.
- E) o exame radiográfico apresenta elevada acuidade e revela aspectos precoces da gengivite.

65. Dadas as assertivas acerca dos aspectos radiográficos observados na doença periodontal,

- I. A descontinuidade da lâmina dura é a alteração radiográfica mais precocemente observada.
- II. a reabsorção óssea da face lateral do septo interdental com alargamento do espaço periodontal produz uma imagem radiolúcida em forma de cunha na face proximal da crista óssea.
- III. A reabsorção óssea consequente ao processo inflamatório periodontal produz uma redução progressiva da altura do septo interdental.
- IV. as radiografias periapicais são precisas para determinar a morfologia e a profundidade das crateras interdentais.

verifica-se que são corretas

- A) somente I e II.
- B) somente II e IV.
- C) somente I e III.
- D) somente I, II e III.
- E) I, II, III e IV.

66. Os principais agentes microbianos envolvidos na etiologia da doença periodontal são:

- A) *S. mitis*, *P. gingivalis* e *S. sanguis*.
- B) *A. actinomycetemcomitans*, *P. gingivalis* e *B. Forsythus*.
- C) *S. intermedius*, *E. nodatum* e *P. micros*.
- D) *E. nodatum*, *S. mutans* e *P. intermedia*.
- E) *A. actinomycetemcomitans*, *S. mutans* e *S. mitis*.

67. Apesar das propriedades da clorexidina na inibição da placa, o uso amplo e prolongado desse agente é limitado devido aos efeitos colaterais localizados. Escolha a opção que não representa esses efeitos.

- A) Alteração no paladar, especialmente comprometendo o sabor do sal.
- B) Produção de manchas acastanhadas nos dentes e dorso da língua.
- C) Tumefação da glândula parótida (uni ou bilateral).
- D) Precipitação de proteínas salivares na superfície dentária favorecendo a formação de cálculo supragengival.
- E) Produz ulceração na mucosa não queratinizada.

68. O curso da doença periodontal pode ser influenciado por fatores modificadores, a exemplo do diabetes. Escolha a opção errada.

- A) A hiperglicemia em pacientes com diabetes não controlada é capaz de afetar a resposta do hospedeiro e a microbiota regional.
- B) Em pacientes com diabetes não controlada ocorre comprometimento da função dos polimorfonucleares e defeitos na quimiotaxia que prejudicam as defesas do hospedeiro e favorecem a progressão da infecção.
- C) O fluido gengival de pacientes diabéticos com periodontite apresenta elevação nos níveis de Interleucina 1 β , Prostaglandina E2 e Fator de Necrose Tumoral α .
- D) O meio hiperglicêmico favorece a ocorrência de danos vasculares, como o espessamento da membrana basal capilar, prejudicando a difusão de oxigênio e a emigração leucocitária.
- E) A hiperglicemia favorece a fibroplasia, como forma de limitar a extensão dos danos teciduais através da produção excessiva de fibras colágenas.

69. A doença periodontal em fumantes apresenta algumas características frequentemente verificadas durante o exame clínico, exceto:

- A) sondagem mais profunda em bolsas periodontais.
- B) maior sangramento gengival à sondagem.
- C) maior retração gengival.
- D) maior perda óssea alveolar.
- E) maior número de dentes com lesão de furca.

70. Para que ocorra a osseointegração devemos considerar uma série de características dos implantes e suas relações com o meio biológico. Dadas as assertivas seguintes,

- I. Rugosidade superficial do implante.
- II. Energia livre de superfície do implante.
- III. Características de molhabilidade da superfície do implante.
- IV. Composição química da camada superficial do implante.

escolha a opção que representa os efeitos que interferem na interação implante - meio biológico.

- A) Somente I e III.
- B) Somente I e IV.
- C) Somente II e IV.
- D) Somente II, III e IV.
- E) I, II, III e IV.

71. Sobre o procedimento de gengivectomia, não é correto afirmar:

- A) permite visibilidade e acesso para a remoção do cálculo e alisamento das raízes.
- B) é efetiva em situações onde a base da bolsa é apical à junção mucogengival.
- C) é capaz de eliminar bolsas supraósseas quando a parede desta for firme.
- D) é indicada na eliminação de hipertrofias gengivais.
- E) elimina abscessos periodontais supraósseos.



72. Diversas técnicas cirúrgicas podem ser usadas para o tratamento das bolsas periodontais. Escolha a opção errada.

- A) Os retalhos usados na terapia da bolsa periodontal facilitam o acesso aos depósitos nas raízes, eliminam ou reduzem a profundidade da bolsa.
- B) O retalho não deslocado melhora a instrumentação e é indicado para remover a parede, eliminando ou reduzindo a bolsa periodontal.
- C) O retalho de Widman modificado reduz de modo significativo a profundidade de bolsas periodontais avançadas.
- D) O retalho deslocado apicalmente melhora o acesso e elimina a bolsa periodontal pelo reposicionamento apical da parede do tecido mole da bolsa.
- E) As técnicas com propósitos reconstrutivos e regenerativos são o retalho com preservação de papila e o retalho convencional usando somente a incisão sulcular.

73. A atuação do cirurgião-dentista em atividades com a equipe de saúde deve ser pautada em preceitos de ética. Analise as assertivas e escolha a opção errada.

- A) O relacionamento entre os profissionais inscritos nos Conselhos de Odontologia e entre estes e os pacientes deve observar os princípios de respeito e lealdade.
- B) É permitido ceder consultório ao colega considerando que se trata de patrimônio privado, tornando-se isento de gerências legislativas.
- C) A convivência com erros técnicos de outros profissionais é considerada infração ética.
- D) Constitui infração ética a adoção de novas técnicas ou materiais que não tenham efetiva comprovação científica.
- E) Constitui infração ética opor-se a fornecer relatórios sobre diagnósticos e terapêuticos realizados no paciente, quando solicitados por ele.

74. A susceptibilidade individual à periodontite é influenciada por vários fatores, incluindo doenças e condições sistêmicas. Dadas as assertivas seguintes,

- I. Evidências apontam que a doença periodontal inflamatória crônica pode afetar condições sistêmicas, tais como cardiopatia coronariana e acidente vascular.
- II. Potencialmente, fatores ambientais, físicos e psicossociais têm a capacidade de alterar os tecidos periodontais e a resposta imune do hospedeiro.
- III. Pacientes portadores da síndrome de Papillo-Lefèvre apresentam lesões cutâneas ulceradas e acometimento periodontal limitados às estruturas do periodonto de proteção.
- IV. Pacientes portadores da síndrome de Down são acometidos por doença periodontal e a gravidade aumentada da destruição dos tecidos periodontais é explicada pela deficiência na quimiotaxia e fagocitose de polimorfonucleares.

verifica-se que estão corretas apenas

- A) I e II.
- B) II e III.
- C) I e III.
- D) I, II e IV.
- E) II, III e IV.

75. Os pacientes leucêmicos apresentam manifestações bucais importantes, especialmente observadas nas formas agudas e subagudas da doença. Escolha a opção que não representa manifestação bucal das leucemias.

- A) Hiperkeratose da gengiva inserida.
- B) Infiltração leucêmica da gengiva.
- C) Sangramento gengival.
- D) Ulcerações bucais.
- E) Infecções bucais.

76. A antibioticoterapia que utiliza apenas um agente antimicrobiano pode não ser efetiva no controle da infecção periodontal; desse modo, pode-se optar pela terapia combinada. Escolha a opção que apresenta uma associação frequente de antimicrobianos usada na terapia periodontal.

- A) Amoxicilina + Azitromicina.
- B) Metronidazol + Amoxicilina.
- C) Tetraciclina + Minociclina.
- D) Doxiciclina + Minociclina.
- E) Ciprofloxacina + Clindamicina.

77. De acordo com a classificação de Glickman, quando o osso interdental é destruído e houve retração apical do tecido mole permitindo que a abertura da furca seja visível, existindo, desse modo, um túnel entre as raízes do dente acometido, significa que há uma lesão de grau

- A) I.
- B) II.
- C) III.
- D) IV.
- E) V.

78. O periodonto tem capacidade para se adaptar às forças oclusais de modo que, quando há aumento na magnitude destas forças, algumas respostas são observadas com frequência, exceto:

- A) alargamento do espaço do ligamento periodontal.
- B) aumento do número de fibras do ligamento periodontal.
- C) rápida migração do epitélio juncional.
- D) aumento da densidade do osso alveolar.
- E) aumento da extensão das fibras do ligamento periodontal.

79. Sobre os mecanismos que participam da destruição óssea na doença periodontal, escolha a opção errada.

- A) Os fatores envolvidos na destruição óssea na doença periodontal são mediados por bactérias e pelo hospedeiro.
- B) As prostaglandinas, interleucina 1- α , interleucina 1- β e o fator de necrose tumoral são mediadores que participam da indução à reabsorção óssea.
- C) Produtos da placa bacteriana induzem a diferenciação de células osteoprogenitoras em osteoclastos.
- D) A necrose óssea é o principal processo de destruição tecidual na doença periodontal.
- E) A causa mais comum de destruição óssea na doença periodontal é a extensão da inflamação a partir da gengiva marginal em direção ao periodonto de suporte.



80. É agente antisséptico que satisfaz as exigências para aplicação em tecidos vivos:

- A) iodo.
- B) clorexidina.
- C) hipoclorito de sódio.
- D) álcool.
- E) hexaclorofeno.